

**Середина игры  
в русские  
шашки.**

**ГЛАВА 1. Сильный центр**

диаграмма №1

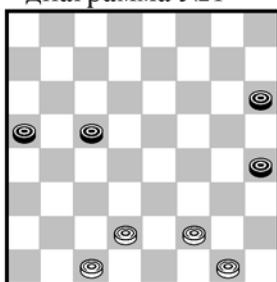

Пассивные бортовые шашки h4, h6 являются причиной безнадёжности позиции черных.

**1.fe3**

Гарантируя захват пункта f4.

**1 ... cb4 2.ef4.**

Выигрыш белых очевиден. Теперь одна шашка белых противостоит двум черным, что лишний раз свидетельствует о большом значении центральных полей для практической игры.

диаграмма №2

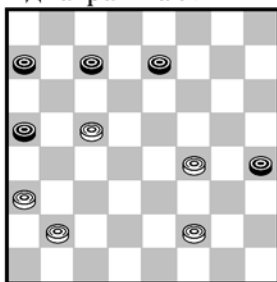

**Н. Заозерский** Окончание партии.

Центр белых настолько силен, что им даже не нужно опасаться угрозы противника выиграть коловую шашку c5.

**1.bc3 cb6 2.cd4 ab4**

На 2 ... ef6 последовало бы 3.de5 fd4 4.ce3 bc5 (4 ... hg3 5.fh2 bc5 6.fg3 с выигранной позицией) 5.fe5X.

**3.de5 bf6 4.ac5 ed6**

Не спасает 4 ... fg5 5.fh6 ef6 6.cd6 ab6 7.de7 fd8 8.hg7X.

**5.cg5 hf6 6.fe3 ab6 7.ed4 ba5 8.bc5X.**

диаграмма №3

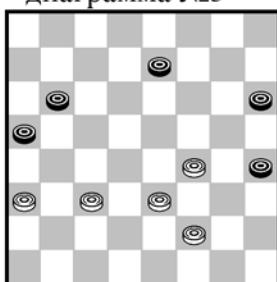

Позиция черных очень плохая ввиду наличия пассивных бортовых шашек h4, h6.

**1.cd4**

Белые приступают к реализации достигнутого преимущества в центре.

**1 ... bc5 2.db6 ac7 3.ed4 cb6 4.de5 ba5**

После 4 ... ef6 5.eg7 hf8 выигрыш белых достигается так: 6.ab4 fg7 7.fe5 gh6 8.ef6 ba5 9.bc5 hg5 10.fe7 gf4 11.ed8 fe3 12.fd4 hg3 13.dh4 gh2 14.he1X.

**5.fe3 ef6 6.eg7 hf8 7.ed4 fg7 8.de5 gh6 9.ed6! hg5 10.fh6 hg3**

**11.dc7 gf2 12.cb8 fg1 13.ba7 gh2 14.hg7X.**

диаграмма №4

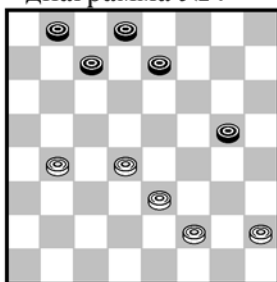

**3. Цирик – В. Новиков 18 чемпионат СССР, 1957г.**

**19 ... cb6??**

В подобных позициях прятаться по уголкам – это большая ошибка. Следовало играть 19 ... ed6, что облегчало расчет конкретных вариантов и достижение ничьей.

**20.bc5 ba5**

Не спасает и 20 ... ba7 21.hg3 dc7 22.gf4 cd6 23.fh6 db4 24.dc5 bd6 25.hg7 bc5 26.ef4 cb4 27.gh8 ba3 28.fg5 ab6 29.fg3! ba5 30.ha1 ab4

31.gf4 bc3 32.ad8! ab2 33.df6 bc1 34.fe7! df8 35.gh6 cg5 36.hf4 с выигрышем.

### 21.hg3 gh4

Другие предложения также не спасали партию. Характерно проследить, как черные продолжают пассивно играть, ведь после сильнейшего ответа 21 ... bc7, белым предстояло хорошо потрудиться для достижения победы.

### 22.de5! ed6

22 ... dc7 23.ef6 24.gf4X.

23.ce7 dd4 24.ec5 ba7 25.gf4 ab6 26.ca7 ab4 27.ab8 bc3 28.be5 cd2 29.eg7 Черные сдались.

диаграмма №5

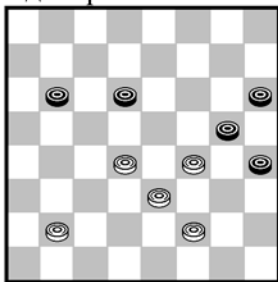

Черные шашки на левом фланге, играют пассивную роль, однако выигрыш белых, владеющих центром, весьма не прост.

### 1.ba3 de5

Черные стремятся жертвой шашки организовать прорыв в дамки.

### 2.fd6!

Именно так! Взятие 2.df6 приводило к ничьей.

2 ... gf4 3.eg5 hf4 4.de7 fg3 (4 ... fe3 5.ef8 eg1 6.fb4 gc5 7.bd6X)

5.fe3 gh2 6.ef8 hg3 7.fe7! hg1 8.ec5! ba5

(8 ... gf2 9.ca7 fe1 10.ef4, 11.ad4X)

9.ab4! ae5 10.ca7 gd4 11.ah4 ed4 12.hg5 dc3 13.gc1X.

диаграмма №6

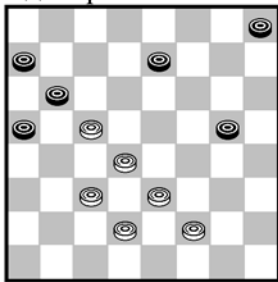

### 1.fg3 gh4 2.gf4 hg7

Кажется, что черным удалось осуществить окружение центра, и путь в дамки свободен.

### 3.fe5!

Позиция черных безнадежна, так как на 3 ... hg3 следует типичная комбинация для подобных позиций, а именно 4.cd6! ec5 5.ed6 ce7 6.ef4 ge5 7.dd8X.

диаграмма №7

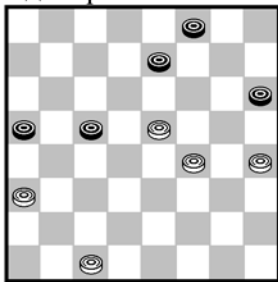

### Б. Блиндер

### 1.cd2 fg7

Единственный ход.

### 2.de3 ef6

Проигрывает 2 ... gf6 3.eg7 hf8 4.ed4 cg5 5.hd8X.

3.ed6! ce7 4.ed4 ed6 5.dc5 db4 6.ac5X.

диаграмма №8

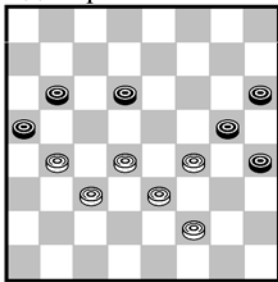

### А. Ильин – В. Гиляров

Эта позиция часто встречается в турнирной практике – техника реализации преимущества весьма поучительна.

1.de5 bc5 ec7 ca3 3.cd8! ab4 4.ca5 ab2 5.ab6 ba1

5 ... bc1 6.fg3 hd4 7.dh4 cg5 8.hc3X.

6.ba7 ac3 7.da5

Парируя угрозу 7 ... cd2.

7 ... ch8 8.ab8 ha1

Единственный ход, на 8 ... hg7 9.fg3 hd4 10.ad8 ge3 11.df6 ge5 12.bd2X.

На 8 ... hb2 9.fg3! hd4 10.ad8 ge3 11.be5 df6 12.da3X.

**9.ae1** необходимо выиграть темп **9 ... af6**

На **9 ... ah8** или **9 ... ab2** следует **10.fg3!** с комбинационными решениями, указанными выше.

**10.eb4 fa1 11.ba5**

Белые построили решающую позицию, и при любом ответе черных они проигрывают из-за вышеприведенных комбинаций.

*Вернем позицию, разобранную на диаграмме №8 на один ход назад, то есть шашку b6 переставим на c7, а шашку b4 – на a3 . Гроссмейстер Ю.Кириллов предлагает менее комбинационный выигрыш, но более простой: 1.de5 dc5 2.cd4 cb6 3.fg3 hf2 4.eg1 ce3 5.fd2 bc5 6.dc3 gh4 7.ef6X.*

диаграмма №9

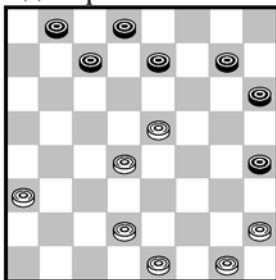

**А. Косенко – А. Загуляев чемп. Украины 1982г.**

**18 ... gf6?**

Ошибка, позволяющая белым захватить центральные поля доски. Следовало играть **18 ... ed6!** Упрощающий позицию размен давал возможность черным ликвидировать пассивную шашку h4, что в значительной мере облегчало достижение ничьей.

**19.eg7 hf8 20.gf2** Задача белых ясна – им нужно захватить важный центральный пункт f4. **20 ... cb6 21.hg3 ed6 22.gf4 dc5 23.fe3 de7**

**24.dc3 ba5 25.db6 ac7 26.ed4**

Если в начальной позиции обладание центром давало только минимальное преимущество, то, теперь контролируя важные пункты доски f4, d4, b4, позиционный перевес белых заметно возрос, и черным нужно точно играть для достижения ничьей.

**26 ... cb6** Лучший ответ! **27.ef2 fg7?**

Ведет к проигрышу. Тоже проигрывает **27 ... ba5** из-за **28.dc5**. Ничьей можно было достигнуть, продолжая **27 ... bc7!** **28.fe5** (если **28.cb4 ba5 29.bc5 ab4 30.cb6 ca5 31.ac5 ed6 32.ce7 fd6 33.de5 ab4! 34.ec7 bc3 35.cb8 cb2 36.fe3 hg3 37.fh2 ba1=)** **28 ... ed6 29.ef6 dc5 30.fe3 hg3 31.cb4 cd6 32.ba5 gh2 33.ae5 hg1 34.db6 ga7=**

**28.fe5! ba5 29.ab4 ed6 30.ec7 bd6 31.dc5 de5 32.cd4 ec3 33.bd2 gf6 34.cd6 ab4 35.dc7 fe5**

Если **35 ... ba3 36.dc3 fe5 37.cb! ac5 38.cb8 ed4 39.ba7X.**

**36.cd8! ba3 37.db6!** Белые добиваются успеха этюдным путем.

**37 ... ef4 38.dc3 fg3 39.fe3 gh2 40.bd4** Черные сдались, так как на **40 ... hg1** последует **41.cb4X.**

диаграмма №10

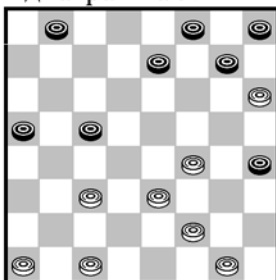

**Ю. Арустамов – Т. Шмульян 33 чемп. СССР 1973г.**

**13.fe5**

Белые опередили противника в развитии и принимают правильное решение, вторгаясь на пункт e5, обеспечивающее им заметное преимущество.

**13 ... gf6** Лучше **13 ... cb4= 14.eg7 hf6 15.ab2 cb4**

Вынужденно, в связи с угрозой **16.fg3.**

**16.ed4 bd2 17.ce3 ed6 18.ef4 fg5**

Проигрывает **18 ... dc5 19.db6 ac7 20.fe5 fd4 21.fg3 hf2 22.gc5X.**

**19.dc5!** Неожиданный удар, сохраняющий преимущество белых.

Ошибочно играть **19.fe3 dc5 20.db6 ac7** и белые попадают в критическое положение.

**19 ... db4 20.ba3 ge3 21.ac5 bc7! 22.fd4 cd6 23.ce7 fd6 24.hg7 de5?**

Ничья достигалась после **24 ... ab4 25.gh8 de5 26.df6 bc3=**

**25.df6 ab4 26.gf8 ba3**

На **26 ... bc3** выигрывал **27.fb4 ca5 28.fg7 29.gh8X.**

**27.fb4 ac5 28.fg7 cd4 29.gh8 de3 30.hc3 hg3 31.ca5** Черные сдались.

диаграмма №11

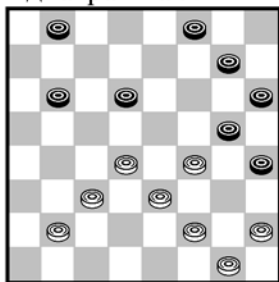

**Ю. Арустамов – П. Миловидов 32 чемп. СССР 1972г.**

Несмотря на наличие отсталой шашки h2, белые прочно владеют центром, диктуя свою волю противнику.

**14 ... bc7 15.ba3 ba5**

Вынужденно, угрожало 16.fe5X.

**16.de5 cb6 17.ec7 bd8 18.fe5 fe7?**

Ведет к проигрышу. Следовало играть 18 ... gf6 19.eg7 gf4 20.eg5 hh8 с худшей, но защитимой позицией.

**19.ef4?**

Удивительно, что белые не замечают комбинационный путь к победе, достигавшийся после 19.ab4 dc7 единственный ход 20.ef6! ge5 21.ef4! ee1 22.cd4 ae5 23.gf2 eg3 24.hb8X. В партии последовало:

**19 ... ge3 20.fd4 gf6 21.eg7 hf8 22.gf2 ef6 23.ab4 fe7** согласились на ничью.

диаграмма №12



диаграмма №13



**3. Цирик – В. Городецкий 9 чемп. СССР 1946г.**

В дебюте «Тычок» черные отдали центр противнику, получив взамен солидную компенсацию в виде ослабленных дамочных полей – это предвещало ничейный исход. В партии было:

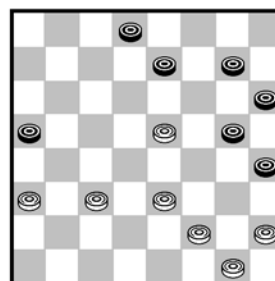
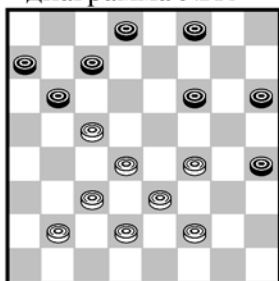
**15 ... fg5?**

Непонятно, чем руководствовались черные, избирая пассивный путь игры, позволивший белым еще более усилить давление в центре. После 15 ... fe7 партия равна.

**16.fe5 fe7 17.fg3 hf2 18.eg1 ed6 19.ce7 df6 20.eg7 hf8 21.gf2 fe7?**

Проигрывает. Шансы на ничью сохраняло 21 ... ba5.

**22.fg3 ed6** На 22 ... ba5 решало 23.dc5X.

**23.de3 gh4** Спасенья нет!

**24.cb4 hf2 25.eg1 ba5 26.bc3 cb6 27.de5! df4 28.gf2.**

Черные сдались. Белые хорошо использовали преимущества центральной позиции, после ошибочного 15 ... fg5?.

диаграмма №14

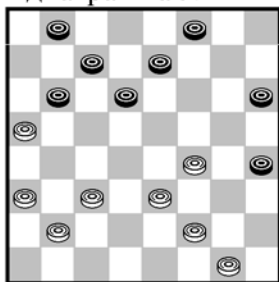

**М. Норель – Н. Абациев 43 чемп. СССР 1983г.**

**1.ed4 dc5**

Единственный ход. Нельзя 1 ... ef6 ввиду 2.fe5 df4 3.dc5 bd4 4.cg7 с выигрышем.

**2.de5 fg7**

Не проходит 2 ... cd4 3.ab4 df6 4.bc5X.

**3.fe3 gf6**

Продолжение 3 ... ed6 4.gf2 gf6 приводит к известному ничейному окончанию.

**4.eg7 hf8 5.cd4 fg7 6.bc3 gh6 7.gf2 ef6 8.fe5 fg5?**

После 7 ... hg5 8.eg7 gf4 9.eg5 cg1 10.gh8 hf6 11.ha7 gh2 ничейный исход неизбежен.

**9.ab4!** Неожиданная жертва шашки. **9 ... ca3 10.fg3 hf2 11.eg1**

Правый фланг черных связан, и они сами вынуждены открыть дорогу центральной шашке e5 в дамки.

**11 ... gh4?**

11 ... ba7! 12.ed6 ce5 13.ac7 ab6 14.ca5 ab2=



**12.ef6 hg5 13.fg7 gf4 14.gh2?**

Цейтнотная ошибка. Простой выигрыш достигался после 14.gh8.

**14 ... fe3! 15.df2 bc5 16.gh8 cb4 17.hg7 bd2 18.gh6 dc1** Согласились на ничью.

диаграмма №15

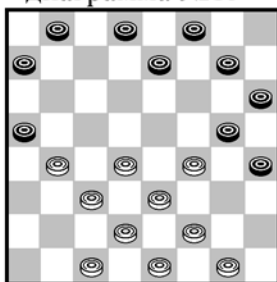

**М. Рахунов – И. Гринблат чемп. Украины 1987г.**

**10.bc5 ed6**

Плохо 10 ... gf6 из-за 11.cb2 ed6 12.ce7 fd6 13.dc5! db4 14.ba3 de7 15.ac5 bc7 16.cb4 ac3 17.db4 cd6 (17 ... cb6 18.ed4 ge3 19.ba5X) 18.gh2! fe5 19.hg3 ab6 20.ca7 ed4 21.ec5 gg1 22.gf4 gb6 23.ac5 hg5 24.fh6 hg3 25.hg7 gh2 26.cb6 с выигрышем.

**11.ce7 fd6**

Преимущество белых бесспорно, и ходом в тексте они еще более усиливают давление в центре.

**12.de5**

После 12.cb2 dc5! единственный путь к спасению 13.db6 ac5 14.cd4 gf6 15.db6 ac7. Остальное явно плохо. Например, 12 ... gf6 13.dc5 db4 14.ba3 с подавляющим преимуществом, на 12 ... ab6 следовало 13.fe5 df4 14.dc5 bd4 15.cg3 с большими шансами на выигрыш.

**12 ... dc5 13.cd4 ab4** Лучшее продолжение. **14.db6 ac5 15.dc3 bd2 16.ec3 bc7?**

Проигрывает. Отдельные мастера, по-видимому, вместо конкретного расчета вариантов, зачастую защищаются интуитивно. Ничья достигалась просто: 16 ... dc7 и на 17.cb2 cd6 18.ec7 bd6=

**17.cb2 cb6 18.cd4!**

Не выигрывает 18.ba3 из-за ba5 19.cd4 de7 20.db6 ac7 21.ab4 ed6 22.gh2 gf6! 23.eg7 hf8 24.fh6 cb6=

**18 ... de7**

Спасения нет. На 18 ... ba5 19.db6 ac7 следовало 20.bc3 de7 21.gh2! cb6 22.hg3! gf6 23.eg7 hf8 24.fh6 ed6 25.cd4 dc5 26.gf4 hg3 (26 ... cb4 27.fg5 hf6 28.de5X) 27.fh4 cb4 28.de5X.

**19.ed6 cb4 20.df8 bc3 21.dc5 bd4 22.ec5 ca1 23.fe3 gf6 24.fd6 ab2 25.cb6 bc1 26.bc7 fe5 27.df8 eg3 28.cb8 cf4 29.fd6** Черные сдались.

диаграмма №16

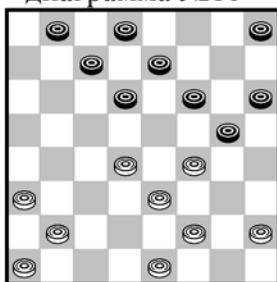

**В. Вигман – Вайчус первенство ВЦСПС 1974г.**

Белые контролируют центр, но говорить о серьезном преимуществе не приходится, так как наличие отсталой шашки h2, ослабляющей правый фланг, дает черным хорошие надежды на ничейный исход партии.

**11 ... gh4?**

При отсутствии шашки, при помощи которой можно ликвидировать кол, ход в тексте является ошибкой и следующий ответ белых не только очевиден, но и единственно правильный, ввиду угрозы связать фланг посредством 12 ... fe5. Правильно было продолжить 11 ... ba7, что помогало черным бороться за пункт c5, который при отсутствии в расположении соперника шашки g1 чрезвычайно важен.

**12.dc5 db4 13.ac5 fg5 14.bc3 ef6 15.ab2 de7 16.ba3 ed6 17.ce7 fd8**

В итоге пассивного хода белые опередили противника в развитии и по-прежнему господствуют в центре, теперь черные вынуждены обороняться, а, как известно, защита трудных позиций требует большого мастерства и этим искусством владеют очень немногие шашкисты.

**18.cd4 hg7 19.ab4 de7?**

По-видимому, окончательно губит партию. После 19 ... cd6! черные при точной игре добивались ничьей.

## 20.ed2 ed6

Казалось, черные идут по правильному пути, и ничья близка, но белые рассчитали дальше, заготовив эффективный ответ.

## 21.dc3 gf6 22.dc5!

В далеком расчете черным трудно было предвидеть такое неожиданное продолжение.

## 22 ... fe5

Остальные пути также ведут к проигрышу 22 ... ba7 23.ce7 fd8 24.bc5 de7 25.cd4, а на 22 ... de5 23.fd6 ce5 решает 24.hg3X.

## 23.ce7 ee1 24.ef8!

Редкая позиция, у черных на шашку больше, да и очередь хода за ними, но даже большими жертвами им не откупиться – дамка черных обречена на гибель.

## 24 ... cd6

После 24 ... hg3 25.hf4 eh4 26.ba5 черная дамка рано или поздно будет вынуждена вступить в вырытую для нее на поле e1 яму.

## 25.fc5 gf4 26.eg5 hf6

В случае 26 ... hf4 27.cg1 eg3 28.ga7 bc7 29.ag1 cd6 30.ga7 de5 31.ag1 и черным также не избежать уготовленного.

## 27.cg1 eh4 28.hg3! От судьбы не уйти. 28 ... he1 29.ba5 eb4 30.ac3 hg5 31.gh2

Через несколько ходов черные сдались. Белые образцово использовали преимущество центральной позиции.

диаграмма №17



диаграмма №18



## В. Соков – С. Лиознов Всебелорусский турнир 1936г.

### 12.ed2

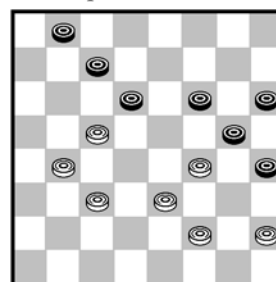
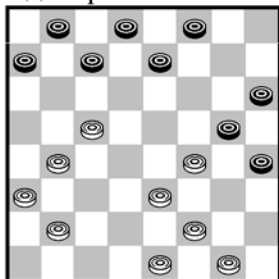
Белые гармонично развили свои силы, и ходом в тексте не только защищают пункт c5, но и стремятся еще больше усилить свое влияние в центре.

### 12 ... cb6?

По-видимому, ведет к проигрышу. После 12 ... ef6 могло последовать 13.dc3 de7 14.cd4 ed6 15.ce7 fd8 16.bc3! и положение черных безнадежно. Лучший план защиты заключается в ликвидации кола путем 12 ... ed6 13.ce7 df6! 14.bc3 fe5 15.fd6 ce5 16.ed4 bc7 17.df6 ge7 с несколько худшей, но вполне защитимой позицией.

### 13.dc3 bd4 14.ce5 dc7

Для черных настали тяжелые времена, приходится делать единственные ходы, но и они не спасают положения.

### 15.bc3 ab6 16.cd4 ba5 17.gh2!

На первый взгляд, ослабляет правый фланг, а в действительности – единственный путь к победе. Именно в этом неожиданном ходе вся тонкость позиции. После 17.bc5? черные достигают ничьей, продолжая 17 ... cd6 18.ec7 bb4 19.ac5 ef6 20.fe5 fe7 21.eg7 hf8 22.de5 gf4! 23.eg3 ed6 24.ce7 fd6 и ничья очевидна.

### 17 ... ac3 18.db2 ed6 19.ab4 ba7 20.bc3 ab6 21.ba5 dc5 22.cd4 fe7

23.ef6 ed6 24.fg7 hf8 25.fh6 черные сдались.

Белые образцово использовали преимущество центральной позиции.

диаграмма №19

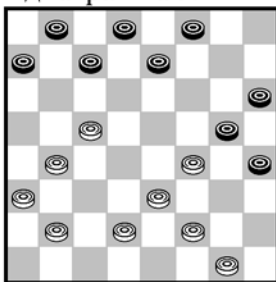

### 3. Цирик – Д. Гордевич 19 чемпионат СССР 1957г.

Эта позиция возникает из многих дебютов.

**12 ... ef6?**

Ошибка, значительно осложнившая задачи черных. Более активным выглядит 12 ... ed6! 13.ce7 df6 14.bc3 fe5 15.fd6 ce5 16.ed4 bc7 17.df6 ge7 18.cd4 hg5 19.de3 gf4 20.eg5 hf6 21.fe3 cb6 22.gf2 bc5 с ничьей, как было в партии А. Косенко – В. Максимчук, Кубок Украины, 81г.

**13.dc3 cd6**

Плохо 13 ... de7 из-за 14.cd4 ed6 15.ce7 fd8 16.bc3! fg7 (на 16 ... fe7 17.de5 ed6 18.cd4X) 17.gh2 gf6 18.fe5 cd6 19.ec7! bd6 20.dc5 de7 21.hg3 fe5 22.ed4 gf4 23.dd8 fh2 24.ce7 hg1 25.ef8 ga1 26.fd6 с выигранным окончанием.

**14.ce7 fd6 15.cd4** Постепенно центр белых, приобрел мощную наступательную силу.

**15 ... dc5 16.bd6 fe5 17.df6 gc5 18.bc3 ab6!**

Единственный ход, если 18 ... bc7? 19.fe5 cd4 20.ec5 cd6 21.ec7 db2 22.ac1 ab6 23.fg3 и оппозиция в пользу белых.

**19.fe5 ba5 20.cd4 hg5?**

Трудной ничьей черные могли достигнуть, продолжая 20 ... ba7 21.fb6 ac5 22.ed4 ce3 23.fd4 hg5! 24.gf2 de7 25.dc5 gf4! 26.eg3 ab4=

**21.db6 ac7 22.ef4! ge3 23.fd4 de7**

Не спасает 23 ... cd6 24.ec7 db6 25.ab4! ba5 26.bc5 bc7 (26 ... hg3 27.de5 bc7 28.ef6 cd6 29.ce7 ab4 30.ef8 ba3 31.fb4! ac5 32.fg7 cd4 33.gh8 de3 34.hc3X) 27.gh2! cd6 28.ce7 ab4 29.ef8 ba3 30.fh6! ab2 31.hc1 ba1 32.cf4X.

**24.gf2 ed6 25.ef6 de5 26.fg7 ec3 27.ab4 ca5 28.gf8** Черные сдались.

диаграмма №20

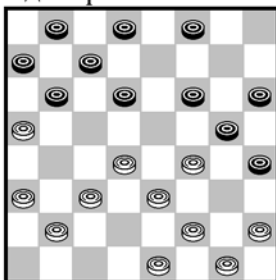

### Б. Блиндер – Б. Миротин 8 первенство СССР, 1945г.

К этой позиции стремились оба противника, оценивая ее по-разному. Черные надеялись получить практические шансы на победу, и надо признаться, что с позиционной точки зрения их расчеты вполне оправданы. Однако, они просмотрели хорошо завуалированную комбинацию противника. Этот просчет оказал значительное психологическое воздействие на моего противника, от которого он до конца партии так и не сумел полностью оправиться.

Не безынтересно отметить, что мастер Т. Шмутьян в своей книге «Середина игры в шашки» (стр.209) анализирует эту позицию и ставит перед читателем, пожалуй, неразрешимую задачу: найти выигрыш.

**10.fg3!**

Вот, оказывается в чем дело.

**10 ... hf2 11.eg3**

Выясняется, что неудовлетворительно 11 ... gh4 ввиду 12.ab4 hf2 13.dc5 fd4 14.cg7 bd4 15.bc3 (Проигрывает 15.gh8? de7! 16.hc3 de5! Красиво опровергается 15.hg3? de3! 16.fd2 hg5! 17.gh8 fg7! 18.hh4 de7 19.hb6 ah2 с выигрышем) 15 ... db2 16.bc5 db4 17.aa1 cd6 18.gf2 de7 19.fg3 и белые должны победить.

Теперь картина боя резко меняется в пользу белых. Черные убеждаются в ошибочности своей стратегии и вынуждены в спешном порядке перестраивать дальнейший план борьбы. Это оказывается далеко не легким делом, тем более что в свои права вступил цейтнот.

**11 ... de5**

Испытывая недостаток времени, черные не решились на более сложное продолжение. Правда, и ход в тексте еще не проигрывает. Отметим все же, что практически более верный путь к ничьей заключается в 11 ... bc5 12.bb6 ac5 13.gh4 fe7 14.cd4 ba7 15.db6 ac5

16.hg3 cd4 17.ec5 db4 18.ac5 gc3 19.gf4 eg5 20.cb6 gf4 21.ba7 cb6 22.ac5 fe3 23.bc3 fe5 24.ab6 ed6 25.ce7 df6 26.bc7 ed4! 27.cg7 hf8

**12.f d6 ce5 13.ac7 db6 14.g f4 eg3 15.h f4**

Белые захватили центр, и черным нужно немало потрудиться для спасения партии.

**15 ... fe7 16.cb4**

После 16.ab4 черные без особого труда достигнут ничьей. Рассмотрим основной вариант: 16 ... ed6 17.ba5 bc5 18.db6 ac5 19.cd4 ba7 20.db6 ac5 21.bc3 fe5 22.gh2 eg3 23.hf4 cb4 24.cd4 ba 25.dc5 db4 26.ac3 gh4 27.cd hg5 28.fh6 hg3=

**16 ... ba5** расставляя ловушку **17.bc3**

17.bc5 ab4! 18.cd6 ac 19.db6 ba7 20.ac5 ed6 21.ce fd8=

**17 ... bc7**

До сих пор черные защищались лучшим образом, но столкнувшись с большими трудностями, не смогли рассчитать последствия единственного правильного пути, связанного с 17 ... gh4.

Интересно отметить, что Т. Шмульян, указывая выигрыш в данной позиции, также не разбирает этот ход. Постараемся восполнить этот пробел 17 ... gh4! 18.dc5. (если 18.bc5 ab4! 19.ca5 hg3 20.fh2 ed6 21.cg5 hd2 ничья) 18 ... hg3 19.fh2 ed6 20.cg5 hd2 21.ce1 ac3 22.hg3 ab6 23.gf4 bc5 24.fe5 cb4 25.ac5 cb2 26.ef6 bc7! 27.fe7 bc1 28.ef8 cg5 29.fg7 gd8 и ничья; 17 ... gh4 18.fe5 ed6 19.ec7 bd6 20.ef4 ab6 21.fe5 df4 22.bc5 hg3 23.ca7 hg5 24.ab4 gh4 25.dc5 fg5 26.cd6 gf2 27.ge3 fd2 28.ce1 ac3 и ничья.

**18.bc5 cb6** Спасения нет. На 18 ... ed6 19.ce7 fd8 20.fe5 с легким выигрышем.

**19.gf2 gh4** Дальнейшее не представляет для белых трудностей.

**20.fg3 hf2 21.eg1 fg5 22.fe5 ef6 23.eg7 hf8 24.cd6 gf4 25.gh2** Черные сдались.

диаграмма №21

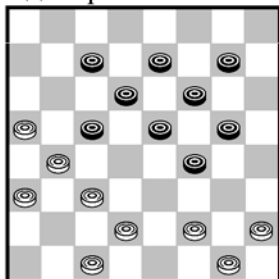

### **М. Смоляк – В. Соков показательный турнир мастеров, Киев, 1935г.**

Черные владеют центром, однако в их позиции заметно переразвитие сил и слабость дамочных полей, что свидетельствует о равенстве шансов.

**15.de3?**

Пассивный ход вынуждает белых перейти к трудной защите, а между тем, продолжая энергично, белые имели лучшие шансы, а именно: 15.fe3! gh6 единственный ход 16.ed4! ce3 17.bc5 db4 18.ac5 gh4 19.cb6 cd6 20.cb4 hg3 21.ba7 gf2 22.ab8 fg5 23.ab6 fe1 24.dc3 ef2! (плохо 24 ... ed2 25.ce3 fd2 26.hg3 eh4 27.ce1 и, несмотря на лишнюю шашку, черным нужно хорошо потрудиться для ничьей) 25.ge3 fd2 26.ce3 ef4 27.bg3 eh4 28.ba7 и ничья.

**15 ... fd2 16.ce1?**

Проигрывает. Трудная ничья была достижима после энергичного 16.ce3! gf4 17.eg5 fh4 18.fg3 hf2 19.ge3 ef6 20.ef4 eg3 21.hf4 fe5 (21 ... gh6 22.cd4! cg5 23.bc5 db4 24.ac5=) 22.cd4! ec3 (на 22 ... cg5 23.bc5 db4 24.ac5=) 23.bd2 gf6 24.de3 fe5 25.fg5 ef4 26.gf6 fd2 27.fg7 de5 28.gh8 ef4 29.hf6 de1 30.ed8 cd6 31.dh4 fe3 (на 31 ... de5 32.he7 fg3 33.eb4 gh2 34.bf8 hd1 35.fg7 gd4 36.ab6=) 32.ab4 ca3 33.ab6 ab2 34.ba7 ef2 (на 34 ... ba1 35.ab8 dc5 36.bf4=) 35.ab8 dc5 36.ba7 и ничья. Следует проверить ход 31 ... cb4 ++, который может привести к выигрышу.

Силы белых разобщены, и они не в состоянии остановить мощное наступление черных в центре.

**16 ... ed4!**

Черные, овладевая пространством, открывают себе путь для движения шашек левого фланга, усиливая еще больше давление на пассивную позицию противника.

**17.hg3 fe5**

Левый фланг пришел в движение.

**18.gh4 gf4**

Недооценка силы центра приводит к печальным результатам.

**19.fe3 fd2 20.ce3 df2 21.ge3 gh6 22.ed4 ec3 23.bd2 de5**

При малом количестве шашек, сила центральной позиции вырисовывается.

**24.ef2 ef4 25.dc3 ef6** Белые сдались.

В. Соков лишний раз доказал, что играть пассивно и пренебрегать силой центра, как правило, безнаказанно нельзя.

диаграмма №22

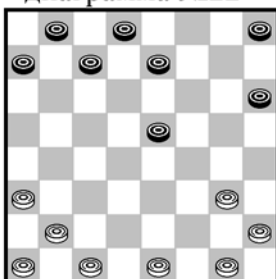

### **С. Щербаков – М. Рахунов чемп. Киева 1987г.**

В теории эта позиция известна, инициатива принадлежит черным, владеющим центром, в это время у белых возникают серьезные трудности с развитием левого фланга.

**7.ab4?**

Стратегия окружения центра является популярным приемом борьбы, однако, прежде чем проводить такой план, надо найти изъяны в центральной позиции противника. Здесь их нет. Ход в тексте только усиливает позицию черных. Более правильным являлось **7.cd2 ed6 8.gf4 eg3 9.hf4** с несколько худшей позицией. Можно предложить **7.gh4 ed6 8.hg3** с вполне защитимой позицией.

**7 ... ed6 8.gh4 hg7 9.gf2 ab6**

Ничего не дает **9 ... ef4** из-за **10.hg5 fg3 11.fh4 hf4 12.bc5 db4 13.bc3 bd2 14.cg5=**

**10.fg3 gf6 11.cd2 hg5!**

Черные могут получить солидное преимущество, продолжая **11 ... bc5** и **12 ... ed4**, но их позиция настолько хороша, что стало возможным применить неожиданное продолжение, подкрепленное многочисленными комбинационными угрозами. Например: нельзя играть **12.de3** ввиду **ef4 13.gg7 bc5 14.hf6 ce7X**.

**12.bc3**

После **12.ba3 gf4!** нельзя играть **13.ef2** или **13.ab2** из-за **dc5 14.bd6 fa5** с разгромом.

**12 ... bc5 13.de3?**

По-видимому, проигрывает. Необходимо было **13.ba5** и при точной игре белые достигают ничьей.

**13 ... ca3 14.ab2 af4 15.cd4 ec3 16.gg7 cb2 17.hf6 bc1**

У белых на шашку меньше, но главным является стесненность дамки, которая не сможет выйти на оперативный простор, и это их губит.

**18.ef2**

На **18.hg3 de5 19.fd4 cb2** с выигрышем.

**18 ... ba7 19.fg3 cb6 20.gh4 cg5 21.gh8**

В случае **21.gf6 ge7 22.hg3 bc5 23.gf4 ef6** позиция белых проиграна.

**21 ... ge7 22.hb2 ef8!**

Отличный ход! Теперь черные угрожают отрезать по тройнику белые шашки.

**23.hg5 de5!**

Неожиданная жертва шашки.

**24.bh8 fh6 25.gf6 hg7 26.fe7 df6 27.hg3 bc5 28.gf4 gh6** Белые сдались.

диаграмма №23

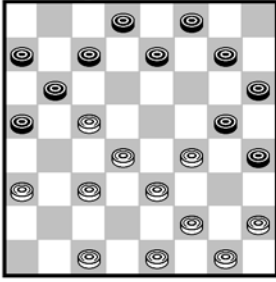

### В. Литвинович – Н. Абадиев ком. пер-во СССР, 1966г.

Позиция возникла из дебюта «Кол», большим поклонником и знатоком которого является гроссмейстер Н. Абадиев, но в этой встрече его ожидал неприятный сюрприз.

**9 ... bc7?** (См. диаграмму)

Ошибка, позволяющая белым тонкой игрой перехватить инициативу. Следовало играть 9 ... dc7 с примерным равенством.

**10.hg3!**

Отпадает 10 ... cd6 из-за 11.cb4 ae5 12.ab4 bd4 13.ec5 ge3 14.fh8X.

**10 ... ed6 11.ce7 fd6 12.de5 dc5 13.ed4! ce3**

Опасно брать 13 ... ge3 14.ed6 ce7 15.cb4 с выигранной позицией у белых.

**14.fd4! hf2**

Конечно нельзя 14 ... gc5 15.cb4! ac3 16.cd2 hf2 17.db8X.

**15.ge3**

В результате примененной новинки белые получили солидное преимущество.

**15 ... bc5 16.db6 ac5 17.cd4 cb6 18.cd2 gh4**

Здесь возможно другое продолжение, а именно: 18 ... de7 19.dc3 ef6 20.ed2 gh4 21.ed6 ce7 22.ab4 hg3! 23.fh2 ed6 24.hg3 fg5 25.gf4 26.fe5 df4 27.bc5 и в этом эндшпиле черные достигают ничьей.

**19.dc3**

диаграмма №24

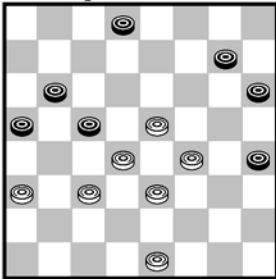

**19 ... gf6?**

Проигрывает. Необходимо было играть 19 ... dc7 20.ef2 gf6 21.eg7 hf8 22.fe5 ab4! 23.ca5 fe7 24.ed6 cc3 25.ac7 ed6! 26.ce5 cd4 27.ec5 cd6 Эндшпиль ничейный.

**20.eg7 hf8 21.de5 fg7 22.ef2 dc7 23.cd4 cd6**

После 23 ... ab4 решает 24.fg3X.

**24.ec7 bd8 25.db6 ac7**

Трудно поверить, что эту позицию можно не выиграть, но в партии произошло непоправимое.

**26.fe5**

Еще проще выигрывало 26.ab4.

**26 ... de7 27.ab4 cb6 28.ba5?**

Бдительность нужна до конца партии. Выигрывало 28.ed4 bg5 29.bc5 ef6 30.ed6 fg5 31.de5 gf6 32.eg7 gf4 33.gh8 fg3 34.fe3 gh2 35.cb6 ae5 36.hd4X.

**28 ... hg3! 29.fh4 ef6 30.ac7 ff2** Сogласились на ничью.

диаграмма №25

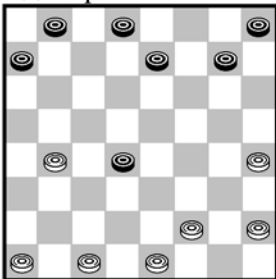

### 3. Цирик – В. Калинин полуфинал 13 чемпионата СССР, 1950г.

Черные рискованно разыграли дебютную стадию партии. В итоге: левый фланг ослаблен и плюс заботы плохо защищенной шашки d4.

**13.hg5**

Прямолинейный план выглядит поспешным, правильнее было окружать шашку d4, посредством 13.hg3, что создавало противнику большие затруднения в поисках правильного плана защиты, если вообще он имеется.

**13 ... de3?**

Непростительная ошибка, после которой черные обречены на тяжелую защиту до конца партии. После 13 ... ef6 14.ge7 df6 позиция черных вполне защитима, например: 15.cd2 bc7 16.ab2 fe5 с равенством, а если играть 15.ab2, то fe5 16.ed2 bc7 17.de3 cb6 18.ec5 bd4 19.ba5 ef4 20.bc3 db2 21.ca3 gf6 22.ab4 fe5 23.bc5 hg7 24.ab6 ed4 25.cg5 ac5 и ничья.

**14.fd4 gh6 15.gf6 eg5 16.hg3**

Белые полностью господствуют в центре, практически позиция выиграна.

**16 ... hg7 17.ab2 gf6 18.cd2**

Белые подтягивают свои силы к центру для решающей схватки.

**18 ... bc7 19.ef2 de7**

В случае активной игры 19 ... cd6 могло последовать 20.bc5, 21.ba3 с подавляющим преимуществом.

**20.de3 ed6 21.bc5 db4 22.de5 fd4 23.ea3 gh4**

Вынужденно, так как на 23 ... cd6 следует 24.gh4 gf4 25.fe3, 26.bc3X.

**24.gf4 cd6 25.bc3 ab6 26.cd4 dc5 27.de5 ba5 28.ef6 ab4??**

Проведя трудную защиту, черные допускают решающую ошибку. Эндшпиль по-прежнему остается трудным испытанием для многих шашкистов 28 ... cd4! давало черным возможность в дамочном окончании добиться ничьей.

**29.fe7 bc3 30.ed8 cd2 31.dc7! hg3**

Если 31 ... de1 32.cd8 33.fg3X, а на 31 ... cd4 32.cd8 33.fg5X.

**32.fh4 de1 33.cb8! ea5**

С надеждой на ничейный исход, так как на 34.ba7 ac7=, но в партии последовала неожиданная комбинация.

**34.bd6! ce7 35.ab4 ag5 36.hd8** Черные сдались.

диаграмма №26

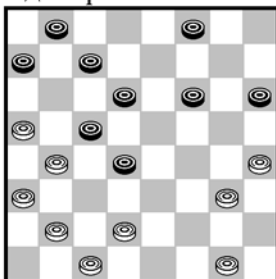

### **Н. Негра – А. Шварцман первенство ЦС ДСО «Локомотив» 1983г.**

Черные утвердились в центре, но наличие отсталой шашки а7 убеждает нас в весьма скромном их преимуществе.

**15.gf4**

Играть на ловушку с юношей, который уже в 15 летнем возрасте зарекомендовал себя талантливым мастером, весьма опасно. Следовало играть 15.de3 df2 16.ge1 и в случае 16 ... cd4 17.bc3 db2 18.bc5 db4 19.aa1 с примерно равной игрой.

**15 ... de5**

Разумеется, опасно играть 15 ... de3 из-за 16.bc3 eg5 17.de3 и теперь черные должны добиваться ничьей.

**16.bd6 eg3 17.hf2 ce5**

Благодаря ошибочному 15.gf4 черные получили инициативу.

**18.dc3 fg5 19.cd2??**

Очевидно, этот ход сделан без конкретных расчетов, возникающих вариантов.

**19 ... ab6**

Просто и убедительно, черные опровергают поверхностную игру противника.

**20.ac7 bd6 21.fe3 df2 22.ge3 gf4 23.eg5 hf4**

Белые сдались, так как проход в дамки открыт.

диаграмма №27

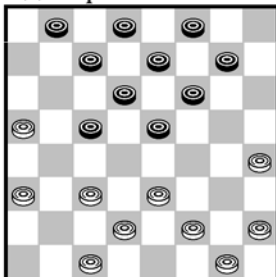

### **Ю. Харченко – В. Вигман «Звезды Самарканда», 1977г.**

Последний ход был 11.gh4? Белые не замечают тактического удара, позволяющего противнику, получить ощутимое преимущество. К равной игре вело 11.ef4.

**11 ... ef4 12.eg5 cb6! 13.ae5 fb2 14.dc3 bd4**

В итоге – у белых ослаблен левый фланг, а шашки g5, h4 занимают пассивную позицию.

**15.cd2 bc7 16.hg3 cd6**

Черные накапливают силы, для более энергичного давления на слабый фланг.

**17.gh6 gf6 18.fe3 df2 19.ge1**

Не спасает 19.ge3 cb4 20.ac5 db4 21.ed4 dc7 22.gf4 cd6 23.hg5 fh4  
24.de5 dc5 25.hg7 fh6 26.ed6 ef6 27.dc7 cd4 28.cb8 dc3  
(но не 28 ... de3? из-за 29.bd6! ec1 30.da3 cg5 31.ab2 с ничьей)  
29.de3 ba3 с элементарным выигрышем.

**19 ... de5! 20.de3 ed6 21.ed2 de7 22.gh2 cb4**

Черные приступили к реализации достигнутого преимущества.

**23.ac5 db4**

Незащищенный левый фланг и бортовые шашки правого говорят,  
что белые беззащитны.

**24.hg3 ed6 25.gf4 eg3 26.hf2 fe5 27.fg3 dc5 28.ef4 ed4** Белые сдались.

диаграмма №28

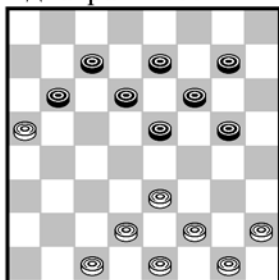

**Д. Шебедев – В. Соков матч Москва – Ленинград 1935г.**

Черные воспользовались пассивной игрой противника в дебюте и овладели центром, теперь белые вынуждены вести длительную защиту. Д. Шебедев был большой мастер защиты, и выиграть у него было очень трудно. В партии было:

**17.dc3 gf4**

Этим разменом черные еще более усиливают свою позицию в центре.

**18.eg5 hf4 19.cb2 bc5 20.ba3 gh6**

Также сильно было 20 ... gf6!, оставляя белым единственный путь к спасению посредством 21.ed2 и т.д.

**21.ed2!**

В нужный момент белые задействовали силы правого фланга.

Ошибочно пассивное 21.cb4? из-за 21 ... ef6 22.ed2 ed4! 23.de3 hg5  
24.hg3 fe5 25.gh2 gf4 26.eg5 hf6 и черные выигрывают.

**21 ... hg5**

К форсированной ничьей вело 21 ... cb4 22.ac5 db4 23.fe3 hg5 24.ed4  
ef6 25.gf2 ef4 26.fe3 hg3 27.dc5! bd6 28.cd4 de5 29.dc3 30.hb6=

**22.cb4 ef6 23.dc3! hg3 24.hh4 fg5 25.hf4 ee1 26.cd4 ce3 27.bc5 db4**

**28.ac5 ec3! 29.cb6 cd6 30.ba7 ed2 31.ab8 ce5 32.ba7**

Согласились на ничью.

Надежды черных на поспешный ответ 32.ab6? рухнули. Тогда могло последовать: 32 ... de1 33.bc7 ea5 34.cd8 eh2 35.be5 hc7X.

Белые образцово провели трудную защиту.

диаграмма №29

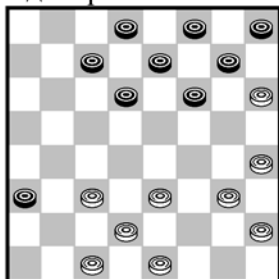

**В. Литвинович – И. Суетин спартакиада ВЦСПС 1965г.**

Позиция возникла из дебюта «Отказанная игра Бодянского». Белые переиграли противника по всем статьям, их силы отобилированы для дальнейшей активной игры в центре, в тоже время у черных остается серьезная проблема, с развитием левого фланга.

**15.ed4!**

Ошибочно продолжать 15.cd4 ввиду ... fe5 16.df6 ae5 с равенством.

**15 ... cb6?**

Теперь позиция черных становится еще хуже, после 15 ... fe5 16.df6  
ge5 17.gf4 eg3 18.hf4 cb6 постепенно уравнивая позицию, хотя  
развить шашку h8 из-за комбинационных угроз трудно.

**16.de3 ba3 17.ed2**



Белые планомерно проводят свой план, препятствующий развитию шашек левого фланга, например: 17 ... fe5 18.df6 ge5 19.ef4! dc7 20.de3 и белые выигрывают из-за комбинационного удара 21.cb2, а если продолжать 19 ... ef6, тогда 20.de3 de7 21.fg5 dc5 (на 21 ... hg7 решает 22.ef4X) 22.ed4 ce3 23.gf4 eg3 24.hd2 fe5 25.de3 ed6 26.ef4 eg3 27.hf2 de5 28.fg3 с легко выигранным окончанием.

**17 ... dc5 18.db6 ac7 19.ed4 cb6 20.de3 ed6 21.gf4 fg5?**

Проигрывает. Спасение следовало искать после 21 ... fe5 22.df6 gg3 23.hf4 ba5, 22.hf6 gg3 23.hf4 hg7. Сильный центр позволяет белым провести прямую атаку на позицию противника, добиваясь выигранной позиции.

**24.de5! dc7 25.cd4 ba5 26.dc5! db4 27.fg5 cb6 28.ed6!**

Ошибочно 28.gf6 bc5 29.fh8 cd4=

**28 ... bc5 29.de7 fd6 30.hf8 bc3 31.ed4!** Кратчайший путь к победе. **31 ... ce5 32.fg7 cd4 33.gh8** Черные сдались.

диаграмма №30

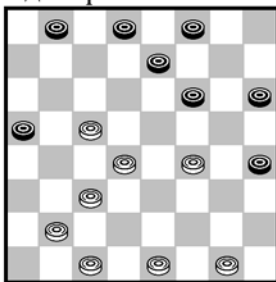

### А. Плакхин – Н. Бенедикт 27 чемпионат СССР 1967г.

Позиция черных очень пассивна, желая ослабить давление белых в центре, они стремятся ходом в тексте активизировать свою игру.

**1 ... fe5 2.f6 ef6 3.ba3 dc7 4.cb6! ce5 5.ba7**

Черные избавились от сильного центра противника, но теперь у них образовался слабый правый фланг, защита которого весьма проблематична.

**5 ... ef4**

После 5 ... fg5 6.df6 ge7 следует 7.cd2 и 8.cb4 с атакой фланга.

**6.dc5 fe5 7.ab4**

Правильное решение, ибо на 7.cd2 следовало ... fg3 и теперь не проходит 8.cb4 ac3 9.db4 ввиду ... ed4 10.ce3 gf2=

**7 ... hg5**

Если 7 ... fg3 8.ed4 с большим преимуществом, так как нельзя 8 ... ac3 9.df6 hg5 10.cb6 ge7 11.bc7 bd6 12.ab8X.

**8.gh2!** Не оставляя черным никаких шансов на спасение.

**8 ... fe3 9.cd4 ac3 10.df2 ed4**

Вынужденная жертва, ибо на 10 ... fe7, или ... fg7 решает 11.ed2X. **11.ce3 gf4 12.eg3 hf6 13.hg3 fe7 14.gf4 ed6 15.cd2** Черные сдались.

На 15.cb2 следует 16.dc3 bd4 17.fe5 df4 18.fe3, 19.eg7X.

диаграмма №31

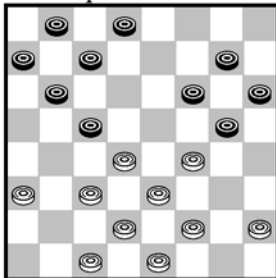

### В. Габриелян – Я. Белорус 23 чемпионат СССР, 1963г.

**10.cb4**

Стремясь любой ценой еще более закрепиться в центре, белые не побоялись дать противнику лишний темп, справедливо полагая, что скученность шашек на левом фланге является достаточной компенсацией.

**10 ... ba5 11.db6 ac3 12.db4 cc3 13.cd2 ab6**

Точнее 13 ... dc7 14.db4 fe5 15.f6 ce5 16.ed2! bc7 17.bc5 ed4 18.cd6 ce5 19.ec5 gh4 20.ab4 hg5 21.ba5 gh6 22.ab6 ef4=

**14.db4 ba7**

Надежды использовать лишний темп отпадают. Например:

14 ... ba5? 15.hg3 ac3 16.gh4 17.fe5X.

**15.hg3 gh4 16.ed2!**

Точный ход. После 16.ba5 bc5 17.ab6 cd4 18.ec5 fg5 позиция в пользу черных.

**16 ... fg5 17.dc3 ba5 18.bc5 dc7??**

Ведет к проигрышу. Спасение заключалось в жертве шашки 18 ... ab4! 19.ca5 de7 20.fe5 ab6 21.ca7 gf4 22.eg5 hh2=  
**19.cd6 ce5 20.f6 gf6 21.ed4!** Черные сдались. На 21 ... ab6 последовало бы 22.de7 fd8 23.ab4 с выигрышем, а если 21 ... fe5 22.df6 gc5, то 23.gf4 с победой.

диаграмма №32

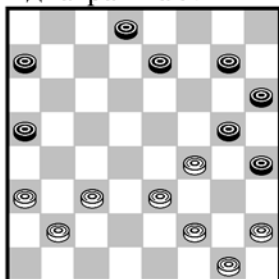

### 3. Цирик – Ф. Серов полуфинал 17 чемпионата СССР 1954г.

Черные, стремясь добиться преимущества за счет отсталой шашки h2, избрали план окружения центра, го техника их была не на высоте, в итоге белые захватили командные пункты доски.

В партии было:

**16.cd4 dc7 17.bc3 gf6 18.ab4! cb6**

На 18 ... ed6 следовало 19.dc5 fe5 20.ce7 ee1 21.cd4 ae5 22.gf2 eg3 23.hb8 с выигрышем.

**19.fe5 ed6?**

Решающая ошибка. Ничьей можно было достигнуть, продолжая 19 ... gf4! 20.eg3 ed6 21.ef4 hg5 22.fh6 bc5 23.db6 aa3 24.gf4 dc5 25.fg5 cd4! и ничья.

**20.ec7 bd8 21.bc5** Белые доминируют в центре и их выигрыш не вызывает сомнений.

**21 ... fe5 22.df6 ge7 23.cd4 hg5 24.hg3 dc7 25.ef4!** Этот комбинационный удар, являющийся единственным путем к выигрышу, ускользнул от внимания черных.

**25 ... ge3 26.cb6 27.bf6** Черные сдались.

диаграмма №33

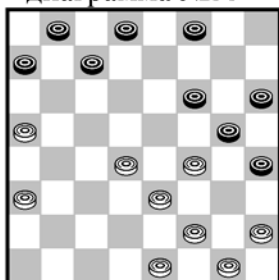

### Б. Блиндер – А. Сидлин чемпионат СССР, 1934г.

**16 ... cb6?**

Черные преждевременно проявили излишнюю активность – это серьезная ошибка. Разменом они не только ослабили правый фланг, но и позволили противнику закрепиться в центре. После 16 ... fe5 партия равна.

**17.ac7 bd6**

Ведет к проигрышу. Шансы на ничью следовало искать в 17 ... db6.

**18.de5 fd4 19.ee7 fd6 20.ab4 ge3 21.fd4 hg5**

Не спасает 21 ... ab6 22.ba5 dc5 23.ac7 db6 24.ef2 ce3 25.fd4 hg5 26.hg3 и оппозиция в пользу белых.

**22.dc5!** Белые точно рассчитали форсированный выигрыш.

**22 ... de7 23.gf2 ef6 24.ce7 fd8 25.bc5 de7 26.hg3 ef6 27.cd6 ab6 28.ed2 bc5 29.db4 fe5 30.de3 gf4 31.eg5 hf6 32.bc5 fg5 33.cd6! ec7 34.fe3** Черные сдались, так как оппозиция вновь в пользу белых.

диаграмма №34

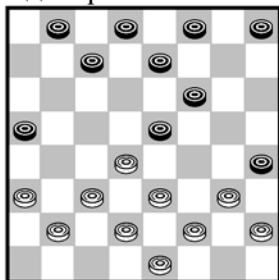

### В. Соков – Ильин 6 первенство СССР, 1934г.

Позиция белых активнее, они стремятся захватить важный пункт f4.

**13 ... ed6?**

Черные сами идут навстречу противнику, создавая наиболее благоприятный момент для овладения центральным полем f4. Ход в тексте ведет к проигрышу. Продолжая 13 ... hg7, черные сохраняли равновесие, например: 14.gf4 eg3 15.hf4 ed6=

**14.dc5 db4 15.ac5 hg7 16.ef4** ослабляя правый фланг противника.

**16 ... gh6 17.fd6 ce5**

Сразу играть 18.gf4 eg3 19.hf4 нецелесообразно ввиду ... fe5 20.fd6 dc7=

**18de3 hg5** Попытка жертвой шашки спасти партию, успеха не имеет.

**19.gf4 eg3 20.hh6 fe5 21.ba3 de7 22.ed2 ef6**

Не спасает 22 ... ba7 из-за 23.ed4 ef4 24.de5!X.

**23.cd6! ec7 24.cd4 ba7 25.ef4 cb6 26.fe5 hg3 27.fh4 fg7 28.hf8 fg5**

**29.hf6 bc5 30.fb4 ae1 31.ed6 ef2 32.de5 fg3 33.fg7 ab6 34.gh8** Черные сдались.

диаграмма №35

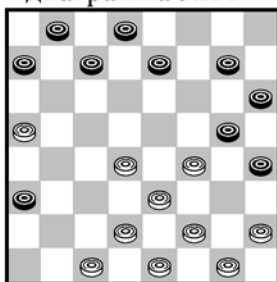

**С. Петров – М. Коган 13 чемпионат СССР, 1951г.**

**13 ... ab6?**

Серьезная ошибка, позволяющая белым не только активизировать отсталую шашку h2, но и закрепиться в центре. После хода в партии, преимущество белых становится подавляющим. Следовало играть 13 ... ed6! После чего белым целесообразнее всего продолжить 14.de5 ab6 15.dc3 bc5 16.cd4 ba7 17.db6 ac5 18.ed4 ce3 19.fd2 df4 20.fg3 hf2 21.ee5 gf6 22.eg7 hf8 и черные достигают ничьей.

**14.dc5!** Просто и убедительно! **14 ... bd4 15.ec5 ge3 16.fd4 gf6?**

По-видимому, решающая ошибка. Необходимо было играть 16 ... cd6! 17.ef2 db4 18.ac3 dc7 19.hg3 cb6 с реальными шансами на ничью.

**17.ef2! cd6 18.hg3**

Теперь шашка h2 играет большую роль для достижения победы, так как путь для овладения центральным пунктом f4 свободен.

**18 ... db4 19.ac3 fg5**

Проигрывает 19 ... dc7 из-за 20.fe3 hf2 21.cb4 ac5 22.dd8X. Также проигрывает 19 ... ed6 ввиду 20.gf4 dc7 21.dc5 db4 22.ca5 fe5 (на 22 ... cb6 23.ac7 bd6 решает 24.fe3)

23.fd6 ce5 24.ab6! hg5 25.dc3 gf4 26.gh2X.

**20.de3 bc7 21.gf4 ed6 22.de5 dc5 23.cb4 cd4**

Проигрывает 23 ... cb6 24.bd6 ba5 из-за 25.de7!!X.

**24.ec5 ge3 25.fd4 cb6 26.ga7 ae3 27.ab8 hg3 28.ef6! ef2**

На 28 ... af2 следовало 29.cd2 ec1 30.ge3X.

**29.ge3 gh2 30.ba7 hg1 31.ef4** Черные сдались.

диаграмма №36

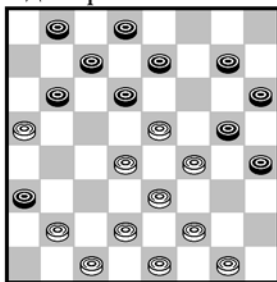

**И. Мартынов – Ф. Абдураманов всесоюзный турнир «Золотая долина» 1987г.**

Белые, овладев центром, стеснили позицию противника, лишив их маневренной игры.

**14.dc3! ba7 15.ed2 ef6 16.cb4!**

Преимущество центральной позиции реализуется жертвой шашки.

**16 ... ac5 17.ba3 de7 18.ab4!**

Повторная жертва шашки моментально решает судьбу партии

**18 ... ca3 19.dc3** Черные сдались.

диаграмма №37

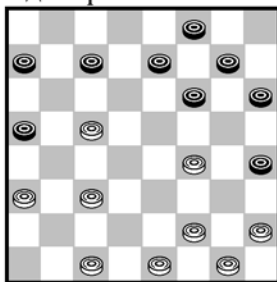

**В. Вигман – М. Рахунов**

Преимущество центральной позиции белые реализуют серией комбинационных угроз.

**14.cb2! cb6**

На 14 ... cd6 следует 15.cd4 db4 16.ac5 fg5 17.bc3 ge3 18.cb4 ae5 19.fh8X.

**15.cd4 ab4 16.bc3! bd2**

В случае 16 ... bd6 решало 17.fg5 hf4 18.fg3 hf2 19.ea5X.

**17.ec3 fg3 18.fe5** Черные сдались.

диаграмма №38

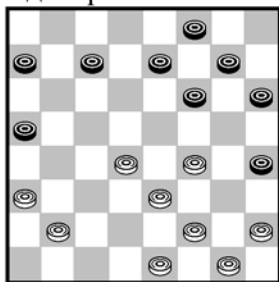

### 3. Цирик – В. Савин полуфинал 12 чемпионата СССР 1949г.

Позиция возникла из дебюта «Городская партия». Черные сознательно отдали центр противнику, стремясь его окружить. В духе позиции следовало проводить этот план посредством 11 ... fg5 с равенством, но в партии ошибочно было:

**11 ... cb6??**

Черные, по-видимому, попались на домашнюю заготовку.

**12.dc5!**

Неожиданная жертва шашки с последующим комбинационным ударом.

**12 ... bd4 13.ec5 ab4 14.cb6 ac5 15.ed2 fg5** Спасения нет. **16.dc3! bd2 17.hg3 ge3 18.fb6 hf2 19.gc1** Черные сдались.

диаграмма №39

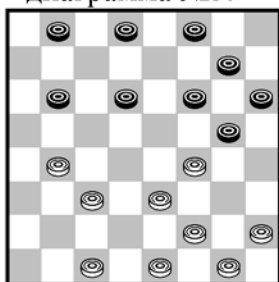

### А. Коврижкин – Н. Сретенский 13 чемпионат СССР 1951г.

Преимущество белых очевидно, владея центром, они значительно опередили противника в развитии.

В тоже время на левом фланге черных расположены скученные шашки.

Поучительно проследить, как белые реализовали достигнутое преимущество.

**1.ba5 dc5**

Не спасает 1 ... dc7 из-за 2.ed2 fe5 3.fg3 gf6 4.gh4 eg3 5.hf4 de5 6.fd6 ce5 7.ac7 bd6 8.ed4 с прорывом в дамки.

**2.ac7 db6 3.hg3!**

Точный промежуточный ход, заставляющий черных провести шашку g5 на бортовое поле h4. Ошибочно было играть 3.cb4? ca3 4.fe5 fd4 5.ea7 ввиду gf4! 6.fg3 fe3 и нельзя продолжить 7.ed2 из-за ab2, а на 7.ef2 ed2 8.ce3 ab2.

**3 ... gh4 4.cb4 ca3 5.fe5 fd4 6.ea7**

Белые, упростив игру, захватили важный пункт a7 и угрожают занять поле f4, положение черных безнадежно.

**6 ... hg5**

Не спасало 6 ... gf6 7.gf4 fe7 8.fe3 ed6 9.ed2 с выигрышем.

**7.ed2 fe7 8.de3 gh6 9.ef4 ge3 10.fd4 hf2 11.ge3 ef6 12.dc5 fe5 13.cb6**

Через несколько ходов черные сдались.

## ГЛАВА 2. Борьба за центр

диаграмма №40

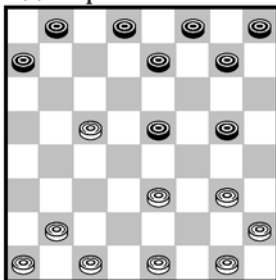

**В. Н. Романов – Б. Блиндер 14 чемпионат СССР, 1951г.**

7 ... gf4 8.eg5 ed6 9.ce7 df2 10.ge3 fe7

На первый взгляд, выбранное черными на 7-ом ходу разменное продолжение, значительно упрощающее позицию, является отказом от борьбы, молчаливым предложением ничьей. Но это не так. Черные, идя на размен, руководствовались следующими соображениями. Во-первых, они считали, что позиция, получающаяся после 7 ... ed4 8.gf4 db6 9.fh6, более перспективна для белых и не хотели на нее идти. Во-вторых – и это главное – положение, возникающее после размена, вовсе не казалось им лишенным позиционной содержательности.

Конечно, говорить о каком-либо преимуществе черных не приходится. Но в самой внешней простоте позиции как раз и заключалась, так сказать, ее психологическая тонкость. У белых есть простой путь игры, но малейшая попытка «половить рыбку в мутной водичке» (а попытка эта выглядит совершенно безопасной) незаметно, постепенно, но неотвратимо приводит к резкому ухудшению их положения, причем обнаруживается это только тогда, когда пути уравнения уже не находятся. Учитывалось черными и то обстоятельство, что есть мастера, которые ошибочно считают, что при небольшом количестве шашек и открытой позиции не стоит глубоко вдаваться в анализ – ничья всегда найдется!

Любопытно, что в 13 чемпионате СССР (1951г.) в тяжелое положение в том же варианте попал В. Каплан, также сделавший несколько беззаботных ходов в такой простой, казалось бы, позиции. В ходе борьбы никогда нельзя обольщаться внешней простотой положения и ослаблять внимание – такой совет хочется дать читателю, желающему совершенствовать свою игру.

**11.ef2 gf6 12bc3?**

Первая позиционная неточность 12.ed4=

**12 ... hg7**

диаграмма №41

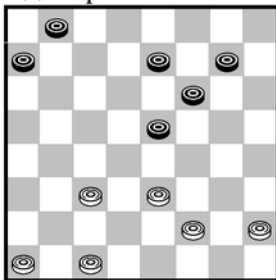

Черные постепенно усиливают свою позицию в центре. Сейчас они препятствуют важному ходу 13.fg3 из-за ... ef4.

**13.cb4?**

Сыграно, очевидно, с целью помешать занятию противником поля c5. Но ходу в партии, черные получают возможность захватить этот командный пункт. Следовало продолжить 13.cb2 и, в удобный момент, произвести размен посредством cd4. После хода в тексте у белых уже не видно удовлетворительных путей к уравнению игры.

**13 ... ed6**

Черные подготавливают почву для занятия узлового пункта позиции.

**14.fg3**

На 14.ab2 возможно 14 ... ab6 15.bc3 bc5 16.ba5 bc7 17.cd2 cb6

18.ac7 db8 19.hg3 cd4! 20.ec5 ef4 21.ge5 fb2 с очевидным выигрышем.

**14 ... ab6 15.gh4**

Перед последним контрольным ходом белые расставляют две ловушки. Заметим, что проигрывает 15.gf4 eg3 16.hf4 bc5 17.ba5 fe5 18.fg5 gf6 19.ge7 df8X.

**15 ... gh6**

Черные на чеку. Не годится 15 ... ba5 ввиду 16.hg5! ac3 17.ac3 ed4 18.ef4 db6 19.fg5 с ничьей. Также ошибочно естественное 15 ... bc5? из-за 16.ef4! eg3 17.hf4 ca3 18.fg5 fe5

19.gf6 gh6 20.fd4 ba7 21.cd2 и ничья. Теперь же черные полностью господствуют в центре и последующими ходами еще более усиливают свою позицию.

**16.ab2**

Не ведет к ничьей и 16.ef4 eg3 17.hf4 из-за 17 ... bc5 18.ba5 bc7 19.ab2 fe5 20.cd2 eg3 21.hf2 hg5 22.de3 gh4 23.ef4 cd4 24.ba3 dc5

**16 ... bc5 17.ba5 hg5 18.bc3**

Спасенья нет. На 18.hg3 решает 18 ... ed4 и, если 19.gf4 df2 20.fh6, то 20 ... fg1 21.hg5 fh4 22.hg7 hg3 23.gf8 gh2 с выигрышем.

**18 ... cb4!** Форсированно приводит к победе. **19.ab6**

Отчаяние. Впрочем, после cd2 bc7 20.hg3 dc5 21.gf4 eg3 22.hf2 fe5 23.fg3 выигрывает 23 ... ed4! 24.ce5 gh4 25.ac3 hf6 (или hb2) с выигрышем.

**19 ... bf4 20.bc7 fe3 21.hg3 ed2 22.ce3 bc5** Белые сдались.

На 23.cd8 следует 23 ... bc7 с выигрышем.

диаграмма №42

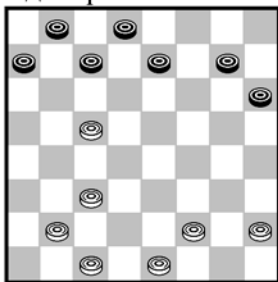

**Е. Тюнев – Б. Блиндер 13 первенство СССР, 1953г.**

**15 ... cd6**

Черные переходят к активным действиям.

**16.cb4 gf6 17.ba5 db4 18.ac3 ed6 19.cd2 ab6**

Оба противника придерживаются выжидательной тактики.

**20.fe3**

Точнее 20.de3, не ослабляя правого фланга.

**20 ... de7 21.hg3?**

После хода в партии черные беспрепятственно овладевают центром.

**21 ... fe5 22.ef4 ef6**

диаграмма №43

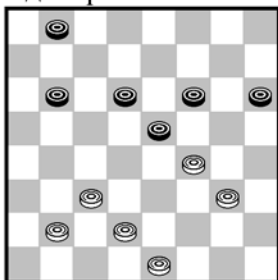

**23.gh4?**

Белые продолжительное время играли пассивно, и здесь, когда необходим точный расчет вариантов, сыграли интуитивно, что является непоправимой ошибкой. Следовало играть 23.de3! bc5 (если 23 ... fg5, то 24.ba3 bc5 25.cd4! ec3 26.gh4 с ничьей) 24.ba3 bc7 25.gh4 eg3 26.hf2 de5 27.cb4 cd6 28.ef4! eg3 29.fh4 hg5 30.ba5 gf4 31.ed2 fe5 32.de3 с ничьей.

**23 ... eg3 24.hf2 fe5 25.fg3**

После 25.de3 черные достигали победы этюдным путем 25 ... ef4 26.cg5 hf4 27.ba3 dc5! 28.cb4 fe3! 29.bd6 eg1 30.de7 ba5 31.ed2 bc7 грозит 32 ... cd6, а на 32.ef8 cd6.

**25 ... bc7! 26.cb4**

Не проходит 26.gh4 из-за ... dc5! 27.de3 ef4 28.eg5 hf4.

**26 ... hg5 27.de3**

Не спасало 27.ba3 gf4 28.gh4 bc5 29.dc3 cb6 30.ed2 ba5 31.dc3 fd2 32.ce1 ac3 33.hg5 ef4! 34.ge3 de5 35.ef2 ed4 36.ef4 cd2 37.fg5 de1X.

**27 ... ba5 28.ba3 ac3 29.ab4 ca5 30.gh4 ef4 31.hf6 fd2 32.ec3 de5 33.fg4 cd6** Белые сдались.

диаграмма №44

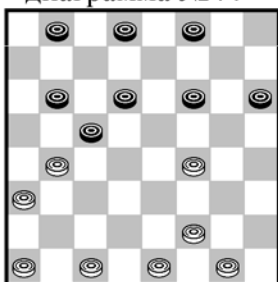

**А. Штерн – Ю. Кустарев 33 чемпионат СССР, 1973г.**

В партии было:

**10 ... de5 11.bd6 eg3!**

Временной жертвой шашки черные захватили инициативу, доминируя в центре.

**12.fh4 dc7 13.cd2 ce5 14.de3 fe7 15.ef4**

Вынужденное отступление. Угрожало 15 ... ef4.

**15 ... eg3 16.hf2 fe5**

Черные главенствуют в центре, белым необходимо перейти к длительной обороне.

**17.ab2 bc5 18.bc3 ed6 19.ed2?**

Активнее было 19.fe3! bc7 (19 ... ef4 20.eg5 hf4 21.gf2 bc7 [на 21 ... de5 22.ed2=] 22.ed2 cb6 23.cb4=) 20.ef4! eg3 21.gh2 gf2 22.eg3 hg5 23.cd4 ce3 24.gf4=

**19 ... bc7 20.cb4 cb6 21.dc3**

Белые усложняют себе задачу, ничьей можно достигнуть после 21.ba5 hg5 22.ac7 fb8 23.de3!=

**21 ... hg5 22.fe3**

После ошибочного 22.ba5 gf4 черные выигрывают.

**22 ... ef4!**

Не достигает цели 22 ... ba5 23.cd4 ec3 24.bd2 de5 25.dc3 ef4 26.ab4! ca3 27.cd4 ab2 28.ca1 ab4 29.ab2! ничья.

**23.ed4 ce3 24.cd4??**

Непростительная ошибка. Как утверждает Ю. Кустарев в книге «100 избранных партий» (часть 2, стр.67) белые могли продлить сопротивление, продолжая 24.ba5 bc5 25.cd4 ed2 26.db6 de1 и т.д., считая позицию белых безнадежной, а мы приведем варианты и убедимся, что положение ничейное: 27.ba7 eh4 (разветвление) 28.ab4 hg3 29.gf2 ge1 30.bc5 db4 31.ac3 ea5 32.ab8 33.be5= а) 27 ... eg3 28.ab4 fe3 (на 28 ... gh2 29.gf2=, а на 28 ... gh4 29.af2 30.bc5 и затем ab8=) 29.gh2 gf4 (на 29 ... gh4 30.ab8 gf4 31.bg3 he1 32.bc5=) 30.ab8 ef2 31.be5 fd6 32.hf4 fg1 33.fg5 gd4 34.gh6=. В партии еще последовало:

**24 ... ec5 25.ba5 fe3 26.ae5 gf4 27.eg3 ed2 28.gf4 de1** Белые сдались.

диаграмма №45

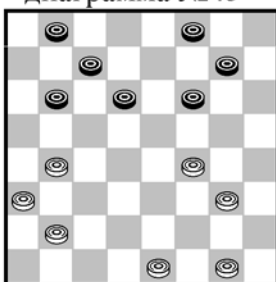

### Соомре – В. Вигман фестиваль Таллинавтотранс 1977г.

Черные опередили противника в развитии, и теперь у них только одна проблема – найти правильный путь для реализации преимущества.

**17 ... de5!**

Точный ход, фиксирующий слабость бортовых шашек a3, b4, b2, и попутно создавая угрозу захвата пункта f4.

**18.fd6 ce5 19.bc3 ba5!**

Упрощая позицию, черные открывают себе путь, для маршрута шашки f6, на важный центральный пункт f4.

**20.cd4** Вынужденное отступление. **20 ... ac3 21.db2 fg5**

В итоге начатого маневра с 17 ... de5, черные получили подавляющую позицию и, по-видимому, положение белых безнадежно.

**22.ed2**

Ход в тексте, еще более ухудшает и без того безрадостную позицию белых. Больше хлопот белые могли доставить противнику 22.bc3.

**22 ... gh4**

Выбирая новый план атаки, черные должны далеко рассчитать возникавшие разветвления. Мы полагаем, что и после 22 ... gf4 позиция черных выиграна.

**23.gf2**

Предельная точность требуется и в варианте: 23.bc3hf2 24.ge3 gf6! (казалось бы, какая разница, можно и 24 ... gh6, но этот ход выпускает выигрыш; 25.ed4! ef4 26.de3! fb4 27.ac5 с ничьей) 25.ab4 fg5 26.ed4 ef4 27.de3 fd2 28.ce1 gf4 29.ba5 (29.bc5 bc7X) fg3 30.ab6 gh2 31.ba7 hg1! 32.dc5 gb6 33.ac5 bc7 34.ed2 cd6 35.ce7 fd6 и оппозиция в пользу черных.

**23 ... gh6 24.de3 hg5 25.bc3 gf4! 26.eg5 hf6 27.ab4**

В случае 27.fe3 fg5 28.gh4 ef4 29.hf6 fb4 30.ac5 bc7 и вновь оппозиция в пользу черных.

27 ... fg5 28.gh4 gf4 29.fe3 fd2 30.ce1 ef4 31.bc5

Не спасает и 31.ba5? на что следует: 31 ... bc7 32.ed2 fe7 33.dc3 fe3 34.hg5 ef2 35.cd4 (35.gh6 ef6 36.cd4 fg5! 37.hf4 fg1 38.de5 gh2X)

35 ... fe 36.gh6 eg3 37.dc5 ef6 38.cb6 cd6 39.ba7 ac5 40.ab8 fg5X. В партии было:

31 ... bc7 32.ed2 cd6 33.ce7 fd6 Белые сдались.

диаграмма №46

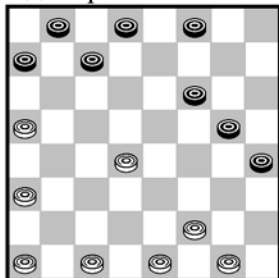

**И. Вилкомир – Ю. Кустарев четвертьфинал 15 первенства СССР, 1952г.**

Положение равное, но один непродуманный ход, резко изменил ситуацию в пользу черных. В партии было:

**13.fg3? hf2 14.eg3**

К равной игре вел 13.ab2.

**14 ... cb6!** Черные переходят к активным действиям.

**15.ac7 bd6 16.ab2**

Опасно продолжать 16.dc5 db4 17.ac5 fe5 с большим преимуществом у черных.

**16 ... dc5 17.db6 ac5**

Постепенно черные усиливают давление в центре.

**18.bc3?**

По-видимому, окончательно проигрывает. В подобных позициях интуиция, как правило, является плохим помощником, нужен точный расчет вариантов. Возможно 18.cd2 fe5 19.de3 fe7 20.gf2! и ничья неизбежна.

**18 ... fe5** Черные полностью захватили командные пункты в центре доски.

**19.cb4**

Больше сопротивления можно было оказать, продолжая 19.cd2.

**19 ... cd4 20.cb2 fe7 21.bc3 db2 22.ac1 ed6 23.cd2 dc7 24.gh4 gf4 25.ba5 ed4 26.gf2 dc5**

Выигрывало и 26 ... de5X.

**27.fg3 fh2 28.hg5 hg1 29.gf6 gh2** Белые сдались.

Черные, овладев центром, последовательно использовали пассивную игру противника.

диаграмма №47

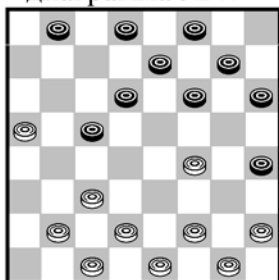

**Б. Блиндер – М. Смоляк командное пер-во Украины, 1934г.**

**13.de3**

План белых строится на атаке слабого пункта c5.

**13 ... cb4**

На 13 ... fe5 следовало 14.cd2 eg3 15.hf4 с преимуществом белых

**14.ed4 bd2 15.ce3** В итоге, силы белых расположились в центре, и их преимущество не вызывает сомнений. **15 ... dc5** Черные вынуждены упростить позицию, ибо иного, более лучшего плана защиты у них нет. **16.db6 fe5 17.fd6 ea7**

Белые значительно опередили противника в развитии и их ближайшей целью является захват важных пунктов f4, d4.

**18.hg3 gf6 19.gf4 dc7 20.ed4 fe7 21.ba3 fg5?**

Решающая ошибка. Защищаться нужно активно! Продолжая 21 ... ed6, черные сохраняли реальные шансы на ничью.

**22.fe3 ed6 23.ef2 de5 24.df6 ge7**

Шашки h4, h6 никакого участия в игре не принимают, играя роль только статистов.

**25.ed4 ef4 26.ab4 fg5 27.fe3 hg3 28.fh2 cb6** Черные сдались.

Если 28 ... gf4 29.eg5 hf4, то решает 30.hg3 fh2 31.dc5X.



диаграмма №48

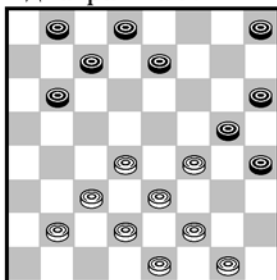

**Г. Торчинский – В.А. Романов 8 чемпионат СССР 1945г.**

**1.cb4**

Белые гармонично развили свои силы в центре и ходом в тексте еще более увеличивают свое преимущество.

**1 ... ba5**

На 1 ... ed6 могло последовать 2.ba5 ge5 3.df6 ge7 4.ed4 с большим преимуществом белых и, все-таки, в этом разветвлении у черных были шансы на ничью.

**2.bc5 ef6 3.dc3 fe5 4.fd6** Именно так! Фиксируя слабость обоих флангов.

**4 ... ce5 5.df6 ge7 6.ef4**

Овладев всеми центральными пунктами доски, белые легко достигают цели.

**6 ... hg7** Черные не в состоянии противопоставить атаке белых, какую-нибудь удовлетворительную защиту и вынуждены смириться со своей печальной участью. **7.fe3 gf6 8.cb4 fg5 9.ed2 ef6 10.dc3 fe5**

Ценою шашки черные пытаются получить хотя бы мизерные шансы на ничью.

**11.df6** Ясный путь к победе, лишаящий черных надежды на спасение

**11 ... ge7 12.cd4**

Здесь можно было сдать, но черные считают, что это сделать никогда не поздно.

**12 ... ef6 13.gf2 de7 14.bc3 ba7 15.fg3 hf2 16.eg1** Черные сдались.

диаграмма №49

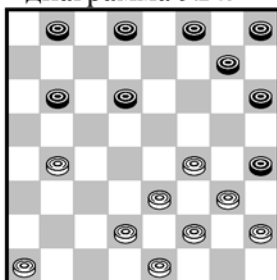

**В. Соков – М. Бурковский чемпионат Ленинграда 1932г.**

**12.ed4**

Овладевая центром, белые попутно провоцируют противника провести ошибочную комбинацию, получающуюся после 12 ... hg5? 13.fh6 fe7 14.hf8 dc5 15.bd6 eg1 (15 ... ec1 16.fh6 ca3 17.ab2 ac1 18.gf4X) 16.dc3 hf2 17.eg3 ba5 18.gf4 и, ввиду слабости левого фланга противника белые получают реальные шансы на выигрыш, посредством перевода шашки f4 на f6 и шашки h2 на поле h6.

**12 ... bc5 13.db6 ba7 14.bc7 db8 15.dc3 fe7 16.cd4**

Белые доминируют в центре, в тоже время у черных остается проблема с развитием левого фланга.

**16 ... gf6 17.fe3 hf2 18.eg3 fg5?**

Проигрывает. Реальные шансы на ничью давало продолжение 18 ... bc7!

**19.gh4 bc7 20.hf6 eg5 21.hg3 gh4 22.ab2 hf2 23.eg1**

Контролируя центральные пункты доски, белые легко добиваются победы.

**23 ... hg7 24.gf2 gf6 25.fg3 cd6 26.gh4 ab6 27.ba3 fe5**

Не спасает и 27 ... hg5 28.fh6 de5 29.bc5 ec3 30.ca7 cd2 31.ab8 de1 32.ba7 ec3 33.ab4! ca5 34.ad4X.

**28.df6 bc5 29.ba5 dc7 30.hg5 cd4 31.ab4** Черные сдались.

диаграмма №50

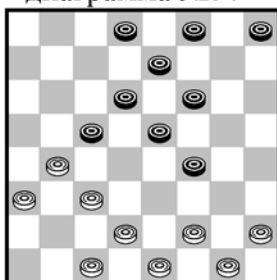

**Н. Кукуев – Б. Блиндер 5 чемпионат СССР, 1934г.**

**10 ... cd4!**

Черные понимали, что их правый фланг сильно ослаблен и следует немедленно парировать угрозу 11.de3 12.ce3, ибо это позволяло белым получить решающую атаку на пункт c5. Ходом в тексте они не только ликвидируют угрозу белых, но и заставляют их перейти к обороне.

**11.cb2 dc7 12.ba5 bc3 13.cb4 cd6**

диаграмма №51

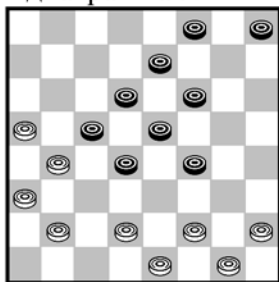

### 14.bc3?

Начало ошибочной комбинации, приводящей к поражению. Можно было добиться ничьей, продолжая 14.fe3 df2 15.gg5 fh4 16.hg3! hf2 17.eg3 hg7 18.bc3 gf6 19.de3 fg5 20.gh4 ef6 21.cd4 ec3 22.bd2 fe7 23.ab4 ca3 24.ab6=

**14 ... db2 15.ac1 ca3 16.dc3 dc5** Белые сдались.

Предпринимая комбинацию, белые рассчитывали играть 17.cb2 ac1 18.ed2 ce3 19.fb6, но только теперь заметили, что на это последует 19 ... fg3! И черные остаются с лишней шашкой.

диаграмма №52

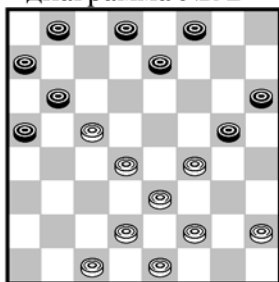

### А. Шварцман – А. Константинов чемпионат СССР 1986г.

Белые владеют центром, однако усилить их позицию не просто, и нам представляется, что, найденный талантливым гроссмейстером А. Шварцманом, план атаки весьма поучителен.

#### 1.fg3 gh4

После 1 ... bc7 2.gh4 cd6 3.hf6 eg5 4.ce7 fd6 преимущество белых не вызывает сомнений.

#### 2.fe5 hf2 3.eg3 ed6?

Проигрывает. На 3 ... dc7 белые заготовили жертву шашки путем 4.cd6! ec5 5.ef6 hg5 6.fh4 и черные бессильны защитить ослабленный левый фланг от прорыва в дамки больших сил противника.

На 3 ... bc7 могло последовать 4.ef4 ed6 (4 ... fg7 5.dc3 gf6 6.eg7 hf8 7.cb4 8.fb8 с выигрышем) 5.ce7 fd6 6.ef6 dc5 7.fg5 ce3 8.df4 bc5 9.gh4 и белые угрожают прорывом с реальными шансами на победу.

#### 4.ce7 ff4 5.eg5!

Еще более ослабляя левый фланг противника.

#### 5 ... hf4 6.ge5 de7 7.ed6!

Обеспечивая прорыв в дамки.

#### 7 ... ee3 8.df4 bc5

Дальнейшие события не представляют трудностей для белых и носят чисто технический характер.

#### 9.fg5 cd4 10.gf6 ab4 11.fg7 bc7 12.hg3 cd6 13.gh8

Ошибочно 13.gf8? dc3 14.fa3 cb2 =

#### 13 ... bc3 14.gf4 ab6 15.hf6 bc5 16.fg7 cb4 17.gh8 ba3 18.hf6 de5 19.fd6 de3 20.fa1 ef2

В теоретически проигранной позиции можно было уже капитулировать, но черные еще надеются на трудности с проводкой шашки c1, но их надежды иллюзорны.

**21.dc7 fe1 22.cd8 ea5 23.ag7 ae1 24.da5 ef2 25.cd2 fa7 26.ad8 ag1 27.dc7 gh2 28.cb8** Черные сдались.

диаграмма №53

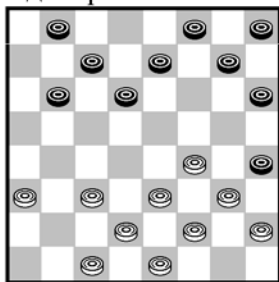

### А. Каплан – М. Шавель 15 чемпионат СССР, 1952г.

#### 8.cb2

Сильный ход, заставляющий черных перейти к длительной защите.

#### 8 ... bc5

Этот ход еще более ухудшает положение. Однако, и после 8 ... ba5 9.cd4 cb6 10.fg5! hf6 11.de5 fd4 12.ea7 преимущество белых не вызывает сомнений.

#### 9.cd4 cb6

Разумеется, нельзя 9 ... cb4 10.ac5 db4 11.bc3X.

**10.bc3 ba5 11.db6 ac7 12.cd4 gf6**

С большим опозданием черные включили в игру силы правого фланга, а за это время белым удалось прочно закрепиться в центре.

**13.fe5 df4 14.gg7 hf6 15.ef4!**

Крайне ограничивая в маневре черных.

**15 ... fg5 16.fe3**

диаграмма №54

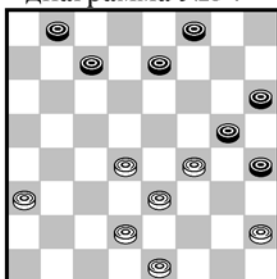

**16 ... ed6?**

Проигрывает. Удивительно, что такой опытный мастер, как М. Шавель, не разгадал замысел белых. Следовало играть 16 ... cb6! и на 17.hg3 hf2 18.eg3 bc5! 19.db6 gh4 и черные выигрывают, а на 17.dc3 следует ... bc5! 18.db6 hg3 и выигрыша у белых нет.

**17.hg3 hf2 18.eg3**

Теперь белые форсированно овладевают всеми центральными пунктами доски.

**18 ... gh4 19.dc3 hf2 20.eg1 cb6**

Другие продолжения также не спасали партию.

**21.cb4 ba7 22.bc5 db4 23.ac5**

Позиция белых легко выиграна, и дальнейшие события – дело голой техники.

**23 ... ba3 24.fe5** Форсированным маршем белые проходят в дамки. **24 ... hg5 25.ed6 gh4 26.de5 ab6 27.ca7 ab4 28.ab8 bc3 29.ef6** Черные сдались.

диаграмма №55

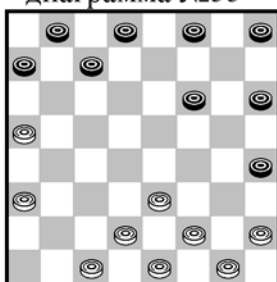

**В. Соков – Л. Рамм 6 первенство СССР, 1934г.**

Неудачно избранная схема развития в дебюте позволила белым получить ощутимое преимущество. Левый фланг противника отстал в развитии, и предстоит длительная защита. Поучительно проследить, как белые будут усиливать свое влияние в центре.

В партии было:

**12.ab4!**

Сразу играть 12.ed4 нецелесообразно из-за 12 ... hg5 и 13 ... fe5, активизируя пассивную шашку h6.

**12 ... hg7**

Черные, справедливо придерживающиеся выжидательной тактики, ибо активность еще более усложняло их задачу.

**13.ed4 hg5 14.de3 gh6 15.hg3 fe5 16.df6 ge7 17.gf4**

Белые заняли важный пункт f4, фиксируя слабость бортовых шашек h4 и h6.

**17 ... cb6!**

Черные принимают правильное решение, дальнейшая пассивная игра опасна.

**18.ac7 bd6 19.ba5 ef6 20.ed4 dc5 21.db6 ac5 22.ed2 dc7!**

Черные наметили интересный путь спасения, связанный с жертвой шашки.

**23.fe3 fg5**

Если 23 ... fe7, то 24.dc3 cb4 25.ed4 bd2 26.ce3 fg5 27.af2 ed6 28.dc5 db4 29.ac3 и белые выигрывают.

**24.dc3 hg3! 25.fh2 gf4 26.eg5 hf4 27.gf2 cd6?**

Старания черных не увенчались успехом. Ничья достигалась после 27 ... fe7 28.cd2 ef6 29.fe3 fe5 30.eg5 cd4 31.cb4 dc3 и ничья очевидна.

**28.fg3 de5 29.ab6!**

Белые точно используют промах противника.

**29 ... ca7 30.cd4 ec3 31.ge5 fe7 32.hg3 ab6 33.gh4 bc5** На 33 ... ba5 решает 34.ef6X. **34.ed6 cd4 35.df8 de3 36.fd6 ef2 37.de5** Черные сдались.

диаграмма №56

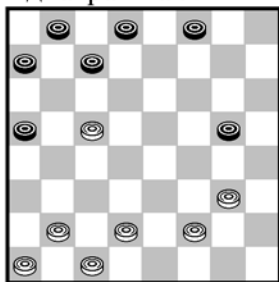

## Б. Блиндер – С. Натов чемпионат Украины, 1936г.

### 11 ... gh4?

Черные добровольно занимают пассивную позицию и тем обрекают себя на тяжелую защиту. При более внимательной оценке позиции, они могли убедиться в слабости правого фланга белых, и посредством активной защиты добиться постепенно равенства после: 11 ... cd6! 12. ce7 df6 13. de3 bc7 14. gf4 gh4=. Но вернемся к ходу в тексте. Возникшая позиция является центральным моментом в партии. Несмотря на кажущуюся простоту позиции, она таит в себе скрытые возможности. Белые стоят активнее. Какой же план дальнейших действий следует избрать для усиления их позиции? Прямолинейный захват пункта f4 не приносит желаемого результата из-за следующих вариантов 12. gf4 cd6! 13. ce7 fd6 14. bc3 ab6 15. cd4 (15. ab2 bc5 с равной игрой) 15 ... bc5 16. db6 ac7 и затем 17 ... de5 с ничьей. Или 12. de3 cd6 13. ce7 df6! 14. gf4 bc7 15. ed4 cd6 с равенством.

### 12. dc3!

Простой, вместе с тем труднонаходимый ход, в основе которого лежит идея захвата центрального пункта d4 посредством размена бортовой шашки a3. Таким путем белые обеспечивают себе в дальнейшем занятие важного стратегического пункта f4.

### 12 ... cd6 Ничего лучшего не видно. 13. ce7 fd6 14. cb4!

И сейчас поспешным было бы 14. gf4 из-за 14 ... dc5 с равной игрой, так как белые не могут продолжать 15. fe5 ab4 16. ca5 ab6 17 ... bf4 и т.д.

### 14 ... ac3 15. bd4

Итак, длительная напряженная борьба за овладение важным центральным пунктом завершилась. У белых значительный перевес.

### 15 ... dc5 Другие ответы не облегчали положения черных. 16. db6 ac5 17. gf4

После длительного бездействия шашка g3 активно вступает в борьбу.

### 17 ... bc7 18. ab2 cd6

Вот к каким последствиям ведут другие ходы: 18 ... cb4 19. bc3 bd2 20. ce3 cd6 21. ed4 de7 22. de5 dc5 23. ed6 cd4 24. df8 dc3 25. fh6 cb2 26. ha7X.

Или 18 ... de7 19. fe5 cb4 20. bc3 bd2 21. ce3 cb6 22. ed4 и оппозиция в пользу белых.

### 19. bc3 de7 20. fe3 ef6

Получившаяся позиция поучительна и требует от защищающейся стороны большого мастерства в разыгрывании этюдных окончаний.

### 21. cd4 cb4 22. fg5 de5?

Ведет к проигрышу. Черные не разобрались в возникших осложнениях и не смогли себе представить, что после эффектного хода 22 ... bc3! партия приходит к мирному исходу, например: 23. db2 fe5 24. bc3 hf6 25. ed4 dc5 26. db6 ef4 27. bc7 fg3 28. cd8 gh2 29. dh4 hg1.

В комментариях к партии, опубликованных в газете «64», я указывал, что эта позиция ничейная, но полного анализа не дал. Возможно 30. hg3 gc5 31. gh2 cb6 32. hg1 bd8! И ничья, так как белые не могут провести в дамки ни одну из своих простых.

### 23. ge7 ec3 24. ed8 hg3

На 24 ... ba3 решает 25. dc7 cb2 26. ce5 ba1 27. eh8 ha3 28. ed4 29. hd4X.

### 25. df6 gh2

Разумеется, нельзя 25 ... cd2 ввиду 26. fh4X.

26. fa1 hg1 27. ef4 В дальнейшем белые провели простую f4 в дамки, после чего черные сдались.

диаграмма №57

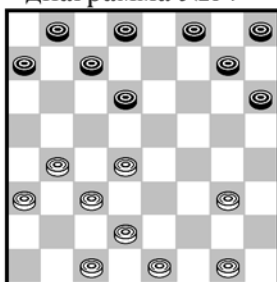

### 3. Цирик – Т. Шмутьян 15 первенство СССР, 1953г.

Избрав неудачную схему развития в дебюте, черные получили пассивную позицию, особенно безрадостен их неразвитый левый фланг.

**12.bc5!**

План белых ясен, они торопятся закрепиться в центре, ибо малейшее промедление, позволяет черным развить левый фланг посредством 12.dc5 с равновесием.

**12 ... db4 13.ac5 gf6**

Спокойное развитие шашек левого фланга надо признать наиболее правильным решением, ибо после, снятия кола путем 13 ... cd6 14.ce7 fd6 оставляют черным трудные проблемы для достижения ничьей.

**14.gf4 fg5 15.de3 hg7 16.cb2 gf6 17.cb4!**

Белые начинают активные действия в центре, закрепляя достигнутое преимущество, не оставляя противнику никаких надежд на контригру. Теперь на 17 ... cd6 18.ce7 fd6 следует 19.ef2 с большим преимуществом. Слабо также 17 ... cb6, из-за 18.ba3 и далее 19.ba5 с сильной атакой.

**17 ... gh4 18.ba3 fg5**

Разменная комбинация 18 ... hg5 19.fh6 fg7 20.hf8 de7 21.fd6 ca5 после 22.ef4 приводила черных к проигрышу: 22 ... hg3 23.fh2 ab4 24.cd6 bc3 25.hg3 ab6 26.gf4 ba5 27.fe5 fd4 28.gf2 с выигрышным окончанием.

**19.ba5 fe7 20.ef2**

Постепенно центр белых приобрел большую силу, и защита подобных позиций требует большого мастерства.

**20 ... ef6 Лучший ход. 21.fe5 cb6 22.eg7 hf6 23.ac7 bb4**

Только так! Проигрывает 23 ... db6 24.cd6 gf4 25.eg5 hf6 26.fe3 ba5 27.dc5 ab4 28.ed4 fg7 29.gf2 gh6 30.fg3 hg5 31.gh4 bc3 32.db2 gf4 33.ab4 fe3 34.dc7 с выигрышем.

**24.ac5 dc7 25.de5 gf4 26.eg3 cd6 27.ce7 fd6 28.gf4 dc5 29.fe5 cb4 30.ef6 bc3 31.fg7 cb2 32.ef4 ab6 33.fe5 bc5 34.ef6 cb4?**

Прекрасно проведя трудную защиту, черные, не выдерживая напряжения, допускают решающую ошибку. Ничья достигалась путем жертвы шашки, ускользнувшей от их внимания 34 ... bc1 35.fe7 cd4 36.fg3 hf2 37.gc5 ce3 38.cd6 ef4=

**35.gh8 bc1 31.fe7 cf4 37.ed8**

Белые начеку! Нельзя 37.ef8? fg3 и ничья, так как провести шашку g1 в дамки нет возможности.

**37 ... ba3 38.da5** И через несколько ходов черные сдались.

диаграмма №58

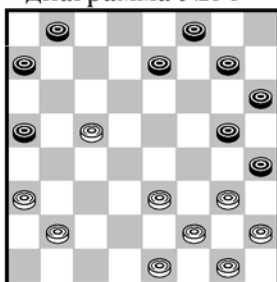

### Б. Блиндер – А. Швидкий 9 чемпионат СССР, 1946г.

Позиция возникла в партии, игранный в 9 чемпионате СССР после 11.dc5.

**11 ... ed6?**

Серьезная ошибка, передавшая инициативу противнику. Следовало играть 11 ... gf6=

**12.ce7 fd6 13.ed4!**

Активный ход, обеспечивающий белым преимущество при любых

ответах черных, грозит 14.dc5 или 14.de5.

**13 ... dc5 14.db6 ac5 15.ed2!**

Неожиданный ход в сильном цейтноте противника.

**15 ... cd4!**

Остальные ответы вели к поражению. После 15 ... gf6, то 16.de3 ba7 17.bc3 ab6 18.gf4.

**16.bc3**

По-видимому, сильнейшее продолжение. На 16.dc3 возможно ... bc7! 17.ce5 gf4 18.bc3 fd6 19.gf4 dc5 с равной игрой. В случае 16.de3 ab4 и черные при любом взятии противника уравнивают шансы.

**16 ... db2 17.ac1 bc7 18.cb2!**

Теперь размен на d4 путем 18.af4 не достигает цели, так как следует 18 ... cd6 с равенством.

**18 ... cd6 19.de3 dc5 20.bc3 cb4**

Проигрывает 20 ... gf6? из-за 21.cd4 ab4 22.db6 ba3 23.bc7 ab2 24.cb8 fe5 25.bf4 ba1 26.fd6 ab8 27.de3 ba1 28.ac1 ab8 29.ef4 ge3 30.cf4 bc3 31.fc1 cb8 32.cd2 ba1 33.de1 ab2 34.gf4.

**21.gf4 bd2 22.ec1 ge3 23.fd4**

В результате маневра, начатого ходом 15.ed2, белые получили подавляющую позицию.

**23 ... ab4?**

Ведет к проигрышу. Ничья достигалась этюдным путем: 23 ... gf6 24.dc5 fe5 25.gf2 hg5 26.cd2 gf4 27.dc3 hg3 28.fh4 fe3 29.hg3 ed4 30.ce5 ed2 31.ef6 de1 32.fg7 ca3 33.cb6 ac7 34.hg5 ac1! 35.gh6 cb2! 36.gh8 ba1 37.gf4 cd6 38.hg7 ab2.

**24.de5! bc3**

Лишь теперь черные заметили, что после 24 ... gf6 25.eg7 hf8 26.hg3 hf2 27.ge3 оппозиция в пользу белых.

**25.ed6 hg5 26.dc7 gf4 27.gf2 hg3 28.fh4 fe3 29.cb8 ed2 30.ce3 cb2 31.ed4** Черные сдались.

Полезное окончание для практической игры.

диаграмма №59

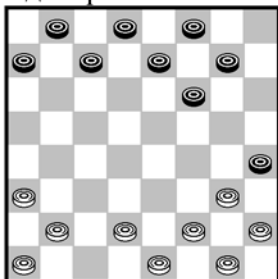

### **Б. Ковельман – Б. Блиндер первенство УС ДСО «Искра» 1947г**

Эта позиция неоднократно встречалась в турнирной практике, причем черные отвечали 8 ... ab6. Так было, например, в партии В.А. Романов – И. Куперман (первенство Украины, 1939г.).

Обычно черные строили свою игру на использовании отсталой шашки h2 и окружении центра, возможность занятия которого предоставлялась белым. В настоящей партии мною была, сделана попытка – и, думается, вполне удачная – осуществить иной план.

При нем черные не только не пытаются извлечь выгоду из отсталости шашки h2, напротив, как это ни странно, позволяют белым быстро ее развить. При этом, однако, учитываются два обстоятельства: шашка f4 может быть сразу атакована, у белых по-прежнему остается слабый левый фланг. Эти соображения и сыграли главную роль при выборе нового пути. Шаблон является плохим наставником шашкиста.

**8 ... fe5! 9.gf4**

Возможно, несколько поспешно. Правда, и при других ответах черные также сохраняют инициативу. Например, если 9.de3, то ... ed6 10.bc3 (После 9.gf4 игра сводится к продолжению в партии) 10 ... ef4 11.eg5 hf6 с очевидным преимуществом черных ввиду слабости левого фланга противника.

**9 ... eg3 10.hf4 gf6 11.dc3**

Позиционная неточность. Логичнее 11.bc3, приступая к развитию левого фланга.

**11 ... ed6 12.cd4 dc5!**

Простым разменом черные доказывают превосходство своей позиции. Идея очевидна – захватить пункт c5, препятствуя развитию шашек левого фланга белых к центру и, что не менее важно, получить возможность быстрой организации атаки на пункт f4.

**13.db6 ac5 14.bc3 cd6 15.fg5?**

Белые, опасаясь атаки на шашку f4, уведут ее, казалось бы, в более безопасное место. Однако, они забывают о главном – о слабых шашках левого фланга и о возникающем мощном центре противника, что и решает судьбу партии. Небольшие шансы на спасение заключались в 15.cb4.

**15 ... fe5 16.gh6 bc7!**

Создавая неприятную угрозу 17 ... cb6 с блокадой отсталой шашки a1.

**17.cb4 ef4** Угрожал 13 ... fe3. **18.ba5 de7**

Черные господствуют над всеми командными пунктами доски, и их выигрыш не вызывает сомнения.

**19.ab2 ef6 20.gh2 fe5 21.bc3 cd4**

Точный ход, реализующий преимущество сильного центра. Ошибочно играть 21 ... fg3? 22.hf4 eg3 23.fe3 и ничья очевидна, так как черные бессильны против угрозы 24.cd4.

**22.ab4**

Не спасает 22.fg3 db2 23.ac1 hf2 24.eg3 fe3 25.gf4 ea5 26.hf4 eg3 27.hf4 fe7! и оппозиция в пользу черных.

**22 ... db2 23.bc5 db4 24.aa1 cd6 25.fg3 hf2 26.eg3 fe3** Белые сдались.

Оппозиция снова складывается не в пользу белых.

диаграмма №60

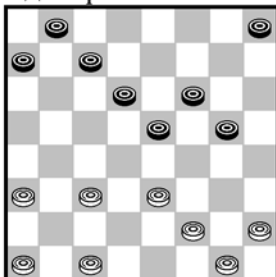
**А. Плакхин – С. Овечкин 46 чемпионат СССР, 1986г.**

Борьба за центр носит многогранный характер, в этой встрече белые весьма поучительным маневром захватили важный пункт c5, что и решило судьбу встречи.

**1.cb4 gh4**

На 1 ... ab6 следует 2.hg3, а на 1 ... hg7 2.bc5 db4 3.ac5.

**2.bc5 bb4 3.ac5 fg5**

Казалось, черные нашли хороший план защиты, ведь нельзя играть 4.cd6 ef4 5.de7 fd2 6.ce3 gf4 и черные выигрывают, но в партии последовало непредвиденное.

**4.ed4! ec3 5.hg3!**

Вот оказывается в чем дело!

**5 ... hg7 6.gf4 ge3 7.fb2 gf6 8.bc3 fg5**

Черные связывают свои надежды с прорывом на правом фланге белых, но их идея легко парируется.

**9.cd4 hg3 10.ab2 gh2 11.bc3 ab6 12.ca7 gh4 13.dc5 hg3 14.db4**

Черные сдались,

так как на 14 ... gf2 15.ge3 hg1 следует 16.cb6 ca5 17.dc5 gb6 18.ac5.

диаграмма №61

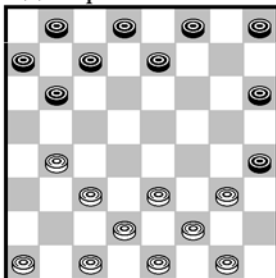
**Б. Блиндер – Н. Косоков чемпионат ВЦСПС, 1936г.****10. ab2**

Белые гармонично развивают свои силы на обоих флангах. В тоже время они сохраняют полную свободу действий в выборе дальнейших продолжений. Это затрудняет игру противника, не знающего, откуда ждать опасности.

**10 ... hg7 11.ba5 gf6 12.gf4 fg5**

Теперь черные попадают в очень тяжелое положение. Следовало играть 12 ... fe5 13.fd6 ce5 14.ac7 bd6 с практическими шансами на ничью.

**13.cd4 ed6 14.bc3!**

Важный ход, ограничивающий игру черных.

**14 ... de5**

Если 14 ... fg7, то 15.de5 bc5 16.cd4 с выигрышем. Также плохо 14 ... bc5 15.db6 ac5 16.cd4 и белые должны выиграть, ввиду серьезного ослабления правого фланга черных.

**15.fd6**

Точный ход, после которого оба фланга черных полностью скомпрометированы.

**15 ... ce5 16.df6 ge7 17.ac7 bd6 18.ef4**

Фиксируя пассивные шашки h4 и h6.

**18 ... ab6 19.fe3 dc5 20.cb2 ba5 21.ba3 ed6 22.cd4**

Ошибочно продолжать 22.fe5 df4 23.eg5 hf4 24.cb4 ac3 25.dd6 следует 25 ... fe3! и ничья неизбежна, так как нельзя 26.ef2 de7.

**22 ... fg7 23.db6 ac7 24.ab4 cb6 25.ed4 dc7 26.gh2** Черные сдались.

На 26 ... gf6 последовало бы 27.fg5 28.dc5 29.de3 30.eg7. Одна из тех редких партий, где в проигрыше виноват не один неудачный ход, а весь план развития.

диаграмма №62

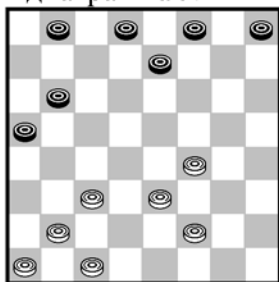

**Б. Блиндер – Л. Хейф 14 первенство СССР, 1952г.**

**14.cb4**

Белые вынуждены занять центр, ибо другого полезного плана у них нет. Но занять пункт d4 путем 14.cd4 было бы неточностью, дававшей черным возможность активизировать свою позицию после 14 ... bc5.

**14 ... ac3 15.bd4**

Позиции равны и по структуре довольно просты. Понятны планы сторон. Белые должны позаботиться о сохранении центра, черные постепенной перегруппировкой сил, чтобы попутными разменами ослабить центровую группу шашек противника. Почему же черные, начиная с этого момента, постепенно, но неуклонно ухудшили свою позицию? Произошло это потому, что они недооценили силы центральной позиции противника и не нашли конкретного плана ее нейтрализации. На этом примере мы еще раз убеждаемся в необходимости конкретного и точного плана в любой, пусть даже самой простой, позиции.

**15 ... ed6 16.ab2 hg7 17.cd2 de7 18.ba3 dc5?**

Непродуманный и очень пассивный ход. Ведь ясно, что при столь ограниченном материале черным не приходится думать о связке центра противника. В этом легко убеждает несложный расчет. После 18 ... ba7 шансы сторон равны. Теперь же борьба разгорается с новой силой в благоприятной для белых обстановке.

**19.dc3 ba7**

Трудно посоветовать что-либо иное. В случае 19 ... gf6 возможно 20.fe5 и на единственный ход 20 ... ba5 21.eg7 fh6 22.db6 ac7 23.cd4 с большим преимуществом для белых, если же 19 ... ed6, то 20.cb4 ba5 21.db6 ac7 22.ed4 также с чувствительным перевесом белых. Сразу проигрывает 19 ... gh6? из-за 20.de5 bc7 21.cb4 ba5 22.bd6 ec5 23.ef6.

**20.fe5 ba5 21.db6 ac7**

Подобные позиции, несмотря на небольшое количество шашек, очень сложны для анализа из-за обилия возникающих разветвлений. Поэтому, после долгих исканий, белые остановились на ходе, позволяющем им выждать дальнейшего развития событий.

**22.fg3**

Более энергичным выглядит продолжение 22.ed4, но черные добиваются ничьей, продолжая 22 ... ef6, или 22 ... gf6.

**22 ... gh6**

Черные также придерживаются выжидательной тактики, а это в корне неправильно. В худшем положении чаще всего нужно искать встречи с противником в ближнем бою, что значительно облегчает расчет. Здесь можно было форсировать ничью, идя на сближение с противником: 22 ... ed6! 23.ef4 fe7 24.gh4! ef6! 25.cb4! fd4 26.hg5=



### 23.ed4 fg7 24.ab4 gf6

Вынужденно. После 24 ... ed6? В распоряжении белых находится этюдный путь к победе: 25.gf4 gf6 (25 ... ab6 26.fe5 hf4 27.eg3 ba5 28.dc5 de5 29.cd4! ac3 30.dh8 cd2 31.cd6X) 26.eg7 hf8 27.ba5 fg7 28.fg5! gh6 29.gf6 de5 30.fe7 ef4 31.ef8 fg3 32.de5! gh2 (32 ... gf2 33.ed6! ce5 34.cd4 ec3 35.ab6 36.fh4) 33.cd4 hg1 34.dc5! gb6 35.ed6 ce5 36.ac7 ed4 (не спасает 36 ... ab6 37.ca5 ed4 38.fc5) 37.cb8! dc3 (37 ... de3 38.fc5 ed2 39.ce3 df4 40.bg3 ab6 41.gf2 ba5 42.fe1 hg5 43.ed2 gh4 44.fe1X) 38.bc7! Только так! Теперь грозит неизбежно 39.cb6 с выигрышем.

### 25.eg7 hf8 26.gf4

диаграмма №63

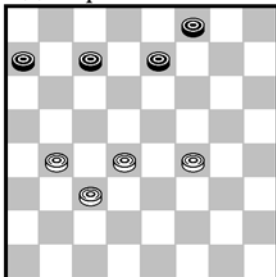

Никакая интуиция или общее знакомство с типичными позициями эндшпиля здесь неприменимы. Помочь может только хорошее знание этюдных идей, но тоже в конкретном приложении точного вариантного расчета.

### 26 ... cb6?

В сложном варианте черные допускают незаметный просчет, после которого белые выигрывают этюдным путем. Ничья достигалась парадоксальным выжидательным ходом 26 ... fg7!! Рассмотрим варианты 26 ... fg7 27.ba5 (если 27.fe5, то ... gh6 28.bc5 cb6 29.ed6 ef6 30.cb4 ba5 31.bc7 ae5 32.cb8 ab6 с ничьей) 27 ... gf6!! (единственный путь к спасению) 28.dc5 ed6 29.cb4 fc5 30.fg5 ef6 31.ce7 fd8 32.bc5 de7= Красивым путем выигрывали белые после 26 ... cd6? 27.dc5! fg7 28.fg5 gf6 29.gh6 de5 (29 ... fe5 30.hg7 ef4 31.cd4! fg3 32.gf8 gh2 33.ba5 34.fa3X) 30.ba5 ef4 31.ab6 fe3 32.bc7 ef2 33.cd8 fe1 34.cb6! ec7 35.da5X.

### 27.bc5 ed6

Также не спасает партии 27 ... fg7 28.cb4 ba5 29.fe5 ac3 30.db2 ef6 31.ed6 fg5 32.de7 gf4 33.ef8 gh6 (33 ... gf6 34.fh6 35.he3) 34.fd6 fe3 35.de7! ef2 36.bc3 fe1 37.ef8 ed6 39.fc5 hg5 39.ce3 40.ef2X.

### 28.ce7 fd6 29.de5 dc5 30.ef6 ba5 31.fg7 cb4 32.cd4 ba3 33.gh8 ab2

В случае 33 ... ab4 решает 34.dc5 bd6 35.ha1 ab6 36.ah8 bc5 37.hf6 cb4 38.gh8 dc5 39.fe5! 40.ed6X.

34.hg7! ba1 35.fe5 Черные сдались.

диаграмма №64

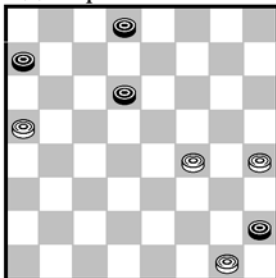

### И. Науменко (выигрыш)

1.hg5 de7 2.gh6 ef6 A 3.fg5 fh4 4.hg7 hg3 BC 5.gh8 gf2 6.ge3 hg1 7.ab6 ac5 8.ha1X.

A 1 ... dc5 2.gf6 cd4 D 3.fg7 dc3 4.gh8 cd2 5.hc3 db4 6.ac3 de7 7.fe5 ab6 8.cb4 ba5 9.bc5X.

B 4 ... dc5 5.gh8 hg3 E 6.hb2 gf2 F 7.ge3 cb4 8.ac3 hg1 9.ba1X.

C 4 ... de5 5.gh8 ef4 6.hd4 fg3 7.dc5 gf2 8.ge3 hg3 9.ab6 hg1 10.cd4 ac5 11.da7 gd4 12.ah4X.

D 2 ... ab6 3.ac7 db6 4.fg7 cd4 5.gh8X.

E 5 ... cb4 6.ac3 hg3 7.cd4 ab6 G 8.de5 bc5 9.hg7 cb4 10.ed6 gf2 11.ge3 hg1 12.gf8 ge7 13.fa3X.

F 6 ... cd4 7.bg7 gf2 8.ge3 hg1 9.gf8 gd4 10.fc5 db6 11.ac7X.

G 7 ... gf2 8.ge3 hg1 9.de5X.

диаграмма №65

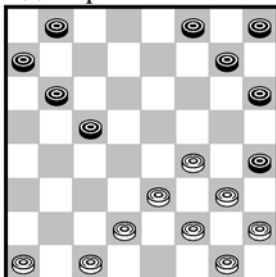

### Б. Блиндер – Б. Шестаков чемпионат Украины, 1951г.

9.fe5

Во избежание возможного в дальнейшем окружения правого фланга, белые торопятся с его развитием. После 9.ab2 fe7 опасно 10.fe5, так как следует 10 ... cb4! и белым надо искать удовлетворительные способы защиты.

9 ... cb4?

Желая использовать скупенность шашек неприятельского правого фланга, черные препятствуют размену ed4. В то же время они стремятся укрепиться на важном пункте b4, создавая опасную угрозу окружения вражеских сил. Однако их план оказывается ошибочным. Теперь белые полностью овладевают инициативой. Следовало играть 9 ... ba5 и после 10.ed4 ce3 11.fd4 hf2 12.ge3 ab6, довольствуясь равной игрой.

#### 10.ed6

Препятствуя важному ходу 10 ... fe7, белые в корне ликвидируют надежды противника на окружение.

#### 10 ... gf6

Нельзя играть 10 ... bc5 11.dc7 bd6 12.dc3 bf4 13.ac7 ab6 14.ca5 gf6 15.ab2 fe5 16.bc3 hg5 17.cb4 ca3 18.ab6 с выигрышем. На 10 ... ba5 также следует 11.dc7 bd6 12.dc3 13.gc7.

#### 11.ab2 ba3 12.bc3 hg7

Положение в достаточной мере прояснилось. Черные, после некоторого расчета, убеждаются в том, что шашка d6 очень сильна, и что надо принимать меры для ее ликвидации. Вопрос стоит лишь о выборе более удачного момента для ее размена. Мы полагаем, что именно сейчас наиболее выгодно играть 12 ... bc5, хотя и в этом случае преимущество белых очевидно. Выжидательным ходом в тексте черные еще более затрудняют свою, и без того нелегкую, задачу.

#### 13.cd4 bc5

В ответственный момент, уже испытывая острый недостаток времени, черные принимают правильное решение. Дальнейшие выжидательные ходы могли привести к печальным результатам. Рассмотрим возможные продолжения. Если 13 ... ba5, то 14.de5 fd4 15.ec5 gf6 (или 15 ... ab4 16.gf4 ab6 17.ca7 bc3 18.db4 ae7 19.fe5 hg5 20.cd2 gf6 21.eg7 fh6 22.hg3X) 16.dc3 fg7 17.cd2! hg5 18.de3 gh6 (разумеется, и сейчас нельзя играть 18 ... ab4 19.ca5 ab2 ввиду 20.dc7) 19.ef4 ge3 20.fd4 hf2 21.ge3 hg5 22.hg3 gh4 23.gf4 fg5 24.fh6 hg3 25.hg7 gh2 26.gh8 hg1 27.hg7 ab6 28.ca7 ab4 29.ca5 ab2 30.dc7 bd6 31.ef4 gc5 32.ga1 и выигрывают. На 13 ... hg5 решает 14.gf4 gh6 15.dc5 bd4 16.ec5 ge3 17.fd4X.

#### 14.db4 ac5 15.db6 ac5 16.dc3!

Здесь белые без промедления могут получить преимущество посредством 16.ed4 ce3 17.fd4 hf2 18.ae3, однако ход в тексте не только сохраняет возможность размена на d4, но и расставляет тонкую ловушку, в которую черные и попадают. Перед нами только по внешнему виду простая позиция, в действительности возникло сложное, поучительное положение, напоминающее лишней раз, что напрашивающиеся ходы далеко не всегда бывают правильными. Порою необходимо рассматривать, казалось бы, самые «дикие» антипозиционные продолжения.

#### 16 ... fe7?

Наиболее естественный ответ, однако, именно он ведет к проигрышу. Следовало продолжать 16 ... bc7! В этом трудном ходе заключалось спасение черных. Рассмотрим основные варианты: 16 ... bc7! 17.cb2 fe7 18.ba3 ed6 19.ed4 ce3 20.fd4 hf2 21.ge3 hg5 22.ab4 de5 23.hg3 cb6 24.gh4 ef4 и ничья. 16 ... bc7 17.cb2 fe7 18.gf4 ed6 19.cd4 cb6 20.bc3 ba5 21.db6 ac7 22.cd4 fg5 23.de5 dc5 24.ed4 ce3 25.fd2 gf6 26.eg7 hf8 27.hg3 cb6! (проигрывает 27 ... fg7 из-за 28.de3 cb6 29.ef4 и оппозиция в пользу белых) 29.dc3 ba5=

#### 17.cb4 ba7 Вынужденный ход 18.db6 ac5

диаграмма №66

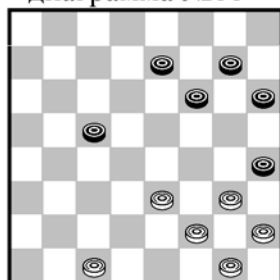

#### 19.ef4!!

Внешне антипозиционный ход, являющийся единственным путем к комбинационной победе. Справедливости ради, надо сказать, что черных трудно упрекнуть в просмотре столь неожиданного ответа. Они, конечно, ожидали размена 19.ed4, который, действительно, к победе не вел. Например, 19.ed4 ce3 20.fd4 hf2 21.ge3 hg5! 22.dc5 gf4 23.eg5 fh4 24.cb6 ed6 25.cd2 gf6 26.de3 fg5 27.ed4 dc5 и ничья.

19 ... cb4 20.fg5! hf4 21.ge5 fd4 22.fg3 hf2 23.ga3

Черные остались без шашки; дальнейшее не требует пояснений.

23 ... gf6 24.cd2 ed6 25.de3 dc5 26.ef4 Черные сдались.

Ценное добавление к теории дебюта «Отказанная обратная городская партия».

диаграмма №67

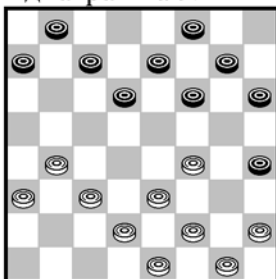

### Б. Блиндер – Л. Глезер 5 чемпионат СССР, 1934г.

Наиболее уязвимое место в позиции черных, отсутствие стабилизирующей шашки d8, поэтому они должны играть осмотрительно.

11 ... fe5

После хода «в тексте» белые могут получить ощутимое преимущество, путем 12.ed4, 13.hf4, доминируя в центре, однако дальний расчет убедил их в возможности осуществить смертельную связку. Следовало играть: 11 ... ab6! 12.ba5 fe5 13.ed4 eg3 14.hf4 gf6 15.de3 de5 16.fd6 ec5 17.fg3 hf2 18.eg3 fg5 и при точной игре черные достигают ничьей.

12.hg3! gf6

Спасения у черных нет. На 12 ... ab6 следует 13.ed4 gf6 14.de3 ba5 15.dc5 ba7 16.ed4 cb6 17.fe3 hf2 18.eg3X, а если 12 ... ef6, то 13.bc5 db4 14.ca5 cd6 (после 14 ... fg5 15.fd6 ce5 решает 16.ed4 ec3 17.db4 с легким выигрышем) 15.dc3 fg5 16.ab6 ac5 17.ed4X.

13.ed4 cb6 14.fe3! hf2 15.eg3 bc5 16.db6 ac5 17.gh2

Отсутствие размена в лагере черных, ставит их провисающий центр в безнадежное положение.

17 ... fg7

Возможно 17 ... cd4 18.ec5 fg5 19.de3 gh4 20.ed4 hf2 21.dd6 fg1 22.ce7 fd6 23.cd4 ga7 24.bc5 с выигрышем.

18.ba5 bc7 19.cb4

Деля ход 12.hg3, белые справедливо считали эту позицию выигранной.

19 ... ed4 20.gh4 df2 21.de3 fd4 22.fe5 df4 23.bb8 de3 24.bg3 ed2

25.ab6 dc1 26.bc7 ce3 27.cb8 ca7 28.ab4 Черные сдались.

диаграмма №68

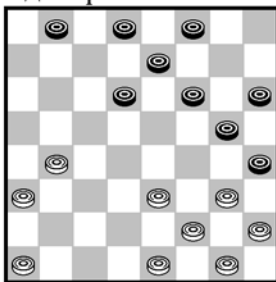

### Б. Блиндер – Г. Хечумов 18 чемпионат СССР, 1957г.

10.ed4

Препятствуя черным активизироваться, посредством 10 ... fe5, белые переводят игру на практические рельсы.

10 ... de5

А. Безвершенко против меня сыграл здесь 10 ... dc7? Сильно ослабив правый фланг и после 11.ab2 спасти партию уже не смог.

11.dc5 ed6 12.ce7 fd6 13.ab2 ed4 14.bc3 db2 15.ac1 fe5?

В равной позиции черные допускают ошибку, позволяющую белым утвердиться в центре. Следовало играть 15 ... dc7, препятствуя размену 16.gf4 ge3 17.fd4 hg3 18.hf4 de5 с выигрышем. Если же 16.cb2 cb6 17.ba5 bc5! И ничейный исход очевиден.

16.gf4 eg3 17.hf4 ge3 18.fd4 hg5 19.cd2 ba7?

Значительно усложняет задачу черных. Следовало играть 19 ... de5 20.df6 ge7 21.de3 ed6 22.ed4 ba7=

20.dc5 de7 21.dc3

диаграмма №69

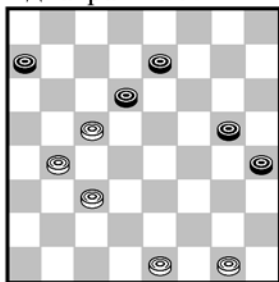

Общие соображения говорят о значительном преимуществе белых: очень сильны их шашки, расположенные в центре, в тоже время простые e1, g1 надежно защищают правый фланг от возможной контригры черных. И все же трудно поверить, что борьба в этой позиции продолжалась всего ... два хода, и это при отсутствии грубого промаха со стороны черных.

**21 ... gf4?**

Трудно осудить черных за этот естественный ход. Вероятно, подобные позиции с взаимно атакованными флангами встречались в практике каждого шашкиста. Однако в данной конкретной позиции обычно логичный план наталкивается на незаметное и совершенно неожиданное опровержение.

**22.cd4 fg3 23.gf2!!**

Один из тех редких парадоксальных ходов, делая которые, снова и снова думаешь о затаенных красотах шашечного искусства, которому я посвятил значительную часть своей жизни.

Г. Хечумов продумал здесь 20 минут, а затем, улыбнувшись, поздравил белых с победой (23 ... gh2 24.de5 df4 25.fg3 26.ee5X).

Возвращаясь к позиции на диаграмме №69, следует сказать, что ничья у черных была, но она требовала очень далекого и точного расчета, связанного с жертвой шашки. 21 ... hg3! 22.gh2 gf2! 23.eg3 ef6!!(проигрывает 23 ... gh4 из-за 24.gf4 hg3 25.fg5 gf2 26.gf6 eg5 27.ce7 gf4 [не спасает 27 ... ab6 28.hg3! fh4 29.ed8X] 28.ed8 ab6 29.da5 fe1 [после 29 ... fg1 следует 30.ac7 fe3 31.bg3X] 30.ab6 eh4 31.bf2 he1 32.ba5 с выигрышем) 24.ce7 fd8. Редко кто пошел бы на эту позицию, надеясь на ничейный исход, но факты – упрямая вещь: сильная шашка g5, противостоящая двум белым шашкам позволяет добиться спасения. Вот как это достигается: 25.gh4 (не ведет к цели 25.cd4 из-за ... gh4 26.gf4 hg3 27.de5 ab6 с очевидной ничьей) 25 ... gf4 26.cd4 de7! (на 26 ... ab6? 27.bc5 ba5 28.hg5 fh6 29.hg3 с выигрышным окончанием) 27.hg5 fh6 28.de5 ab6! 29.hg3 (недостаточно и 29.ba5 bc5 30.ed6 cd4 31.df8 de3=) 29 ... hg5! И ничья, так как 30.gh4 парируется ответом 30 ... ba5.

диаграмма №70

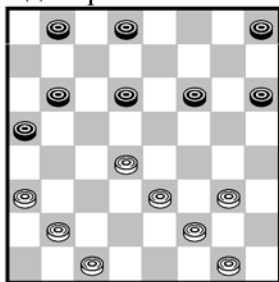

**Б. Блиндер – В. Ищенко первенство Украины, 1959г.**

**13.bc3!**

Сильнейший ответ, парирующий ход 13 ... fg5 ввиду 14.gh4, и если 14 ... gf4 (на 14 ... de5 15.hf6 eg7 следует 16.ab4 с легким выигрышем) 15.eg5 hf4 16.de5 fg3 17.ec7 и при любом взятии белые выигрывают.

**13 ... bc5**

Вполне естественно, что вследствие неудачного расположения шашки h8 черным невыгодно идти на связку левого фланга противника путем 13 ... dc5. Для черных в этом положении перегруппировка сил – наиболее обнадеживающий план.

**14.db6 ac7 15.ab4** Выключая из игры правый фланг противника. **15 ... hg7**

Намерения черных очевидны, они стремятся разрешить проблему шашки h8, подготавливая захват центра путем fe5, что обеспечит им уравнение шансов.

**16.ed4** Единственная возможность преградить противнику путь к центру. **16 ... fg5 17.gh4**

Белые переходят к активным действиям, придавая позиции более острый характер.

**17 ... gf4**

Вполне возможно было продолжить и 17 ... gf6. По-видимому, в этом варианте после 18.dc5 de7! (проигрывает 18 ... dc5 из-за 19.fe3 и т.д.) черным казалось, что позиция их выглядит более опасной, нежели после хода в партии. Анализ же позиции убеждает, что продолжение 17 ... gf6 ничуть не слабее 17 ... gf4.

Рассмотрим основной вариант: 17 ... gf6 18.dc5 de7 19.gh2 ba7! 20.fg3 de5 21.ba5 gf4 22.cd2 hg5! 23.cb4 cb6 24.ac7 ed6 25.ce7 fb6 26.hd4 ba5 27.ge5 ae1 и ничья очевидна.

**18.dc5! de7!**

Лучший и, по-видимому, единственный ход. В случае 18 ... fg3 могло быть 19.ce7 df6 20.fe3 gf2 (если 20 ... gh2 21.cd4 hg5 22.dc5X) 21.ed4 fe1 22.ba5 eb4 23.ac3 cd6 24.cb4 de5 25.dc3 hg5 26.ba5 gh6 27.ab6 ef4 28.ed6 fe3 29.bc7 gf4 30.cd8 с выигрышем.

**19.gh2 gf6**

Точнее было 19 ... ba7 20.fg3 de5 и на 21.ba5 следует 21 ... ed6! 22.ce7 ed4 23.ge5 dd8 с полным равенством. После хода в тексте у черных сохраняются затруднения в выборе удовлетворительных ходов.

**20.fg3 fe5**

Усложняет достижение ничьей. К равноправной игре вело 20 ... de5!

**21.hg5**

диаграмма №71

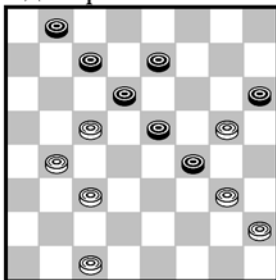

**21 ... fe3?**

Испытывая недостаток времени, черные попадают на комбинацию. Спасение достигалось лишь посредством неочевидной жертвы шашки. 21 ... ba7! 22.ge3 ed4 23.ce5 dd2 24.ce3 cb6 25.ef4 bd4 26.fg5 hf4 27.gc3 ab6 28.hg3 ed6 29.gf4 bc5 30.ba5 cb4 31.cd4 dc5! 32.db6 bc3 и т.д.

**22.cd4! ea5 23.cb6 hf4 24.ge5 df4 25.bh4 ab4 26.hg3 ba3 27.ge5 ef2 28.hg3 fh4 29.ef4 ba7 30.fc7** Черные сдались.

диаграмма №72

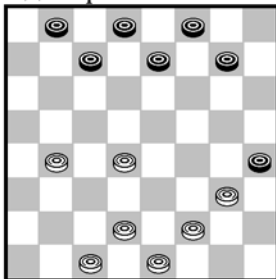

**Б. Блиндер – С. Рашман первенство Украины, 1953г.**

**16.cb2!**

Этим и последующими выжидательными ходами белые начинают проводить в жизнь план борьбы за центр. Прямолинейный захват пункта f4 невозможен. Например, если 16.gf4, то ... ed6 17.dc3 gf6 18.fg5 de5 19.ge7 fd6 20.df6 dc5 21.bd6 cg7 и ничья.

**16 ... gf6 17.bc3 ed6**

Черные правильно оценивают позицию и идут на сближение с противником, что облегчает расчет вариантов.

**18.de3!**

Неожиданный ход, обусловленный тем, что черные не могут играть 18 ... de5 из-за 19.bc5 с подавляющим преимуществом. Можно не сомневаться, что они ожидали 18.bc5 db4 19.ca5 fe7 20.de3 ed6 21.dc5 db4 22.ac3 cd6 23.ed4 dc7 24.ed2 fg5, сохраняя полное равенство.

**18 ... fg7??**

В надежде организовать давление на правый фланг противника, черные проводят ошибочный план, губящий партию. Надо было продолжать 18 ... cb6! 19.ba5 dc5 20.ac7 db4 21.gf4 bc7! (трудный ход) 22.ed2 fg7! 23.cb4 ca3 24.de5 fd4 25.ea7 cb6 26.ac5 ab2 и ничья.

**19.ed2!**

Таким путем белые завершают свой замысел и разрешают проблему занятия пункта f4. Позиция их постепенно приобрела мощную наступательную силу в центре.

**19 ... gh6**

Другие ходы также не спасали. Небезынтересно отметить, что, как и раньше невозможно 19 ... de5 ввиду 20.bc5! с выигрышем белых.

**20.bc5 db4 21.ca5 fe5**

Эта попытка активизировать позицию путем жертвы шашки не имеет успеха.

**22.df6 hg5 23.gf4!**

Единственный путь к победе. Не выигрывает 23.fe7 gf6 24.gf4 fe5 25.fh6 cb6 26.ac7 bd6 27.dc3 dc5=

**23 ... ge7 24.ed4 cb6**

Спасения нет: 24 ... ed6 25.dc5 db4 26.ac3 ed6 27.ed4 de7 28.de5 bc7 29.de3 dc5 30.ef6 c выигрышем; 24 ... ef6 25.dc3 de7 26.cb4 ed6 27.bc5 28.ac3X.

**25.ac7 db6 26.fe5! bc7 27.de3 ed6 28.ef6 ba5 29.fg7 ab4 30.gf8 de5 31.df6 ba3 32.fg7**  
Черные сдались. Борьба за центр в этом нешаблонном миттельшпиле была весьма поучительна.

диаграмма №73

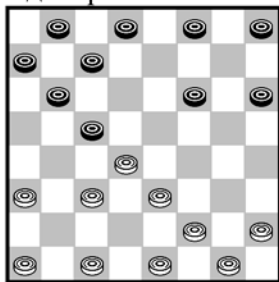

**Б. Шестаков – Б. Блиндер чемпионат Украины, 1952г.**

**8.cb4?**

Серьезная ошибка, в результате которой белым приходится перейти к длительной защите. Сделанный ход можно объяснить лишь шаблонной игрой белых, не попытавшихся разобраться в новой схеме развития, предложенной их противником. Следовало играть 8.hg3, 9.cb2 с равенством.

**8 ... de7! 9.bd6 cc3 10.cb2 ed6 11.bd4**

Эта позиция встретилась в 19 первенстве СССР (1959г.), в партии В.А. Романов – В. Новиков. Черные ошибочно ответили 11 ... dc5, получив лишь равную игру. Между тем в их распоряжении имеется сильное продолжение, гарантирующее ощутимое преимущество.

**11 ... de5! 12.dc5 bd4 13.ec5 hg7**

Построив ударную колонну в центре, черные на длительное время выключили из игры шашки правого фланга противника. Это позволяет им в дальнейшем под угрозой выигрыша шашки c5 добиться выгодной перегруппировки своих сил, заняв прочный центр.

**14.ab2 fe7 15.ab4 bc7 16.ba5**

Очень трудный путь спасения был у белых после 16.ed2 ha5 17.ba3 cb6 18.de3 bd4 19.ec5 ed6 20.ce7 fd8 21.fe3 gh6 22.bc5 gf4 23.eg5 hf4 24.gf2 de7 25.ab4 ef6 26.ba5 fg5 27.fg3 gh4 28.ed6 hf2 29.de7 fe1 30.ef8 fe3 31.ab6 ac5 32.fa3 ec3 33.hg3 ed2 34.ac1 de1 35.ed2=

**16 ... hg5 17.ba3**

С этим ходом не следовало торопиться. Практический опыт подсказывает нам, что шашка на поле b2 сильнее бортовой a3. Поэтому следовало играть 17.ed2, оставляя шашку на b2. На напрашивающееся 17.bc3? следовал неожиданный решающий удар 17 ... ed4! 18.ce3 cb6 19.ac7 ed6 20.ce5 fb2X.

**17 ... ed6 18.ce7 fd8**

В результате ошибки, допущенной белыми ходом 8.cb4, черные постепенно добились заметного преимущества и теперь контролируют центральные пункты доски. При благоприятных обстоятельствах они угрожают занять еще один важный форпост – пункт c5.

**19.hg3?**

В подобных позициях интуиция, как правило, является недостаточным ориентиром; от защищающейся стороны требуется предельно конкретный расчет вариантов. Ход в тексте окончательно губит партию. Спасти ее можно было лишь продолжая 19.ab4! ab6 (если 19 ... gf4, то 20.fe3 fd2 21.ec3 ab6 22.hg3 cd6 23.ac7 db6 24.gf4! eg3 25.cd4 ba5 26.dc5 ac3 27.ce7 и ничья) 20.fe3 cd6 21.ac7 db6 22.hg3 gh4 (на 22 ... gh6 к ничьей ведет 23.gf4! eg3 24.ed4, так как грозит 25.ba5) 23.ef2 ba5 24.ed4 ec3 25.bd2 de5 26.de3 ab4 27.ef4 ed4 28.fe5! df6 29.gf4 hg3 30.fh4 gh6 31.hg5 fh4 32.fe5 и ничья.

**19 ... gf4**

Добиваясь заметного ослабления правого фланга противника.

**20.gh2**

Также проигрывает 20.gh4 из-за 20 ... ab6X.

**20 ... ab6 21.ab4**

Лучший ход, препятствующий противнику занять пункт c5, что дало бы ему решающее преимущество.

**21 ... cb6 22.ac7 db6 23.ba5 bc5 24.fe3**

Только теперь белые заметили, что на 24.ed2 следует неожиданное 24 ... cd4! 25.ab6 gf6 26.ba7 de3 27.fd4 eh4. Изменение плана не спасает белых.

**24 ... fd2 25.ec3 cb4 26.ab6 bd2 27.gf4** В цейтноте белые ускоряют свою гибель, но и другие ходы не на долго затягивали сопротивление.

**27 ... eg3 28.hf4 bc5 29.bd4 dc1** Белые сдались.

диаграмма №74

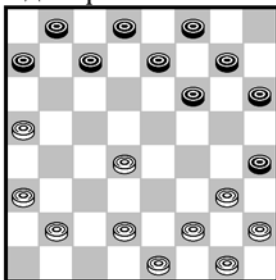

## Б. Блиндер – И. Куперман командное первенство ВЦСПС 1945г.

**10 ... hg5?**

Позиционная неточность, передавшая инициативу противнику. Игра на ловушку в ущерб позиции, как правило, ничего хорошего не может принести. Комбинация, подготовленная черными, настолько замаскирована и сложна, что они решились пойти на это продолжение даже под угрозой получить худшую позицию.

После правильного хода 10 ... fg5 шансы равны.

**11.de3**

Надежды черных оказались тщетными. На 11.ab4? следовало неожиданное 11 ... fe5 12.dh8 gf4 13.ge5 hg3! 14.fh4 fg7 15.hf6 eg5 16.hf6 de7 17.fb6 ac7X.

**11 ... gh6 12.gf4**

Просто и убедительно. Белые фиксируют преимущество своей позиции, доказывая несостоятельность ловушечной игры, затеянной ходом 10 ... hg5. Ошибочно 12.ab4 из-за 12 ... ed6 с равной игрой, а на напрашивающееся 12.bc3 следовало 12 ... cb6 13.ac7 db6 также с равновесием.

**12 ... cb6**

На 12 ... ed6 следует 13.dc5 db4 14.ac3 fe5 15.fd6 ce5 16.ed4 с преимуществом белых.

**13.ac7 db6 14.dc5**

Правильное решение, продиктованное отсутствием в лагере противника цементирующей колонну h4-d8 шашки d8. Ход 14.ab4 позволял черным уравнивать игру ответом 14 ... bc5.

**14 ... bd4 15.ec5 ge3 16.fd4 hg5 17.hg3 hf2 18.eg3**

Важный размен, сохраняющий напряжение в центре и в тоже время не оставляющий противнику ясного плана для сохранения равновесия.

**18 ... bc7?**

Вторая неточность, заметно усложняющая задачу черных.

Защищающаяся сторона всегда должна искать удачный момент для перехода к активной обороне. Здесь как раз созрел активный путь для достижения ничьей, посредством 18 ... ed6 19.ce7 fd6 20.dc5 db4 21.ac5 fe5 22.gh4 gf4 23.bc3 bc7 проще всего 24.cd6 ed4! 25.cg3 ce5 26.hg5 ed4 27.gf6 dc3 28.fg7 cb2 29.gf4 bc1 30.fe5 ca3 31.gh8 ae7 и ничья, так как на 32.hg7 ef6.

**19.ab4 cd6**

Черные защищаются лучшим образом, ибо другие ходы (в чем не трудно убедиться) еще более усложняли им расчет конкретных вариантов, что, естественно, затруднило бы защиту.

### 20.gh4!

Точный ход, ставящий цель максимально стеснить силы левого фланга черных.

### 20 ... de3

Трудной ничьей могли достигнуть черные посредством 20 ... gf4 21.ba5 db4 22.ac3 fg7 23.cb4 ed6 24.bc3 ab6!! (проигрывает 24 ... gh6? 25.hg5 fh4 26.de5X) 25.ba5 fe3! 26.df2 bc5 27.cd4 ce3 28.fd4 de5 29.dc5 ef4 30.cd6 fe3 31.dc7 ed2 32.cb8 dc1 33.ba7 cb2 34.ae3 gh6 и ничья, так как грозит 35 ... fg5.

### 21.bc3 ed6?

Черные еще имели в своем распоряжении форсированную, но весьма скрытую, ничью, получающуюся после смелого продолжения 21 ... ef4! 22.ba5 fg7! (по-видимому, проигрывает 22 ... ed6 23.ce7 fd6 24.cb4 fe5 25.hf6 eg7 26.de5 с выигранным окончанием) 23.gh2 gh6 24.cb4 fe3! 25.df2 gf4 26.fg3 fe3 27.gf4 eg5 28.hg3 gf4! и ничейный результат обеспечен.

### 22.ce7 fd8 23.hf6 eg7 24.de5

Овладевая пространством, белые освобождают путь для шашки с3. Положение весьма интересно, и в большинстве вариантов для достижения выигрыша белые используют этюдные приемы.

диаграмма №75

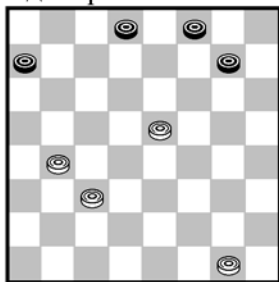

### 24 ... ab6?

Растерянность! Более упорное сопротивление можно было оказать, продолжая 24 ... fe7. Рассмотрим главные варианты: 25.cd4 ed6 (если 25 ... dc7, то 26.bc5 gh6 27.gf2 ef6 23.eg7 hf8 29.de5 cb6 30.cd6 ba5 31.dc7 ab4 32.ef6! bc3 33.cb8X) 26. ec7 db6 27.gf2 gf6 28.fe3 fg5 29.bc5 gh4 (не спасает 29 ... ba5 из-за 30.cd6! ab4 31.de7 ba3 32.ef8 gh4 33.fg7! ab2 34.dc5 ba1 35.gh8 hg3 36.ed4 37.hd4X) 30.ef4 ba5 31.de5 ab6 32.ca7 ab4 33.ab8 bc3 34.ef6 cd2 35.fg5 с выигрышем.

### 25.ed6! gf6 26.gf2 bc5

В сильном цейтноте черные играют не лучшим образом, облегчая задачу противнику. После 26 ... fg5 выигрывало 27.dc7 bc5 28.bd6 db6 29.fe3 gh4 30.ef4 fg7 31.de7! и оппозиция в пользу белых.

В партии еще было:

**27.ba5 ce7 28.ab6 fe5 29.ba7 dc7 30.ab8 ed6 31.cb4 cb6 32.ba5 bc5 33.ba7 cd4 34.ae3 ed4 35.ee7 fd6 36.ab6 de5 37.fe3** Черные сдались.



## ГЛАВА 3 Окружение центра

Десятилетиями преимущество отдавалось стороне, прочно владеющей центром. Никто, разумеется, и сегодня не отрицает силы центра, зачастую занять центр – значит получить преимущество. Но современная теория утверждает и другое – не всякий центр силен, разработаны пути обнаружения слабостей в центральных позициях. Хорошим объектом для окружения могут явиться позиции с провисающим центром и отсутствие возможности размена у окружаемой стороны, а также центральные позиции с неразвитыми отсталыми шашками (на правом фланге h2 у белых или a7 у черных).

Сенсационный проигрыш С. Балжаларского, автору этих строк (чемпионат ВЦСПС, 1936г.) в партии, где он, казалось бы, не сделал ни одного проигрывающего хода, а порочной оказалась освященная годами практики схема построения позиции, привлекла к себе пристальное внимание.

С 1936г. все права гражданства получила новая система игры на окружение центра, продвинувшая вперед шашечную стратегию.

Следует заметить, что сторона, проводящая окружение, должна играть предельно точно, ибо малейшая ошибка – и сильный центр может сыграть решающую роль.

Многочисленные примеры, взятые из турнирной практики, показывают все тонкости маневренной игры в различных вариациях окружения центра.

Даже при небольшом количестве материала возможно окружение центральных шашек, и следующие две позиции подтверждают наши утверждения.

диаграмма №76

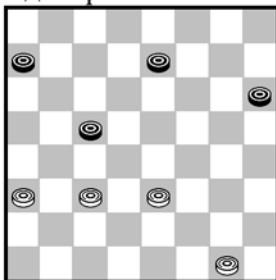

### 3. Цирик

В этой позиции белые выигрывают, используя крайне неудачное расположение шашек правого фланга противника.

**1.cb4 ed6 2.ef4! cd4**

Не спасает 2 ... de5 из-за 3.bd6 ec7 4.ab4 ab6 5.gf2 cd6 6.ba5 bc5 7.fe3X.

**3.gf2 ab6 4.bc5 db4 5.aa7 dc3 6.ab8**

Теперь выигрыш достигается этюдным путем.

**6 ... cb2 7.be5 bc1 8.fg3! cg5 9.gh4**

И при любом ответе черная дамка погибает.

диаграмма №77

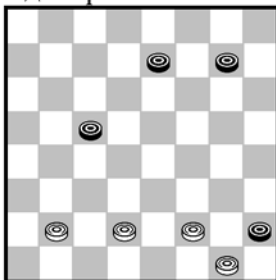

### 3. Цирик

Кажется, позиции равноценны, но это первое впечатление, а в действительности возможно окружение центра черных.

**1.bc3 gf6 2.de3**

Построив ударную колонну, белые заставляют черных делать вынужденные ходы.

**2 ... ed6 3.ef4 fe5 4.fg5 cb4**

Вынужденная жертва шашки. После 4 ... cd4 следует 5.cb4 и черные шашки окружены.

**5.ca5 ed4 6.gf6 dc3 7.fg7 cb2 8.gf8 de5 9.fh6 ba1 10.ab6**

Белые выигрывают,

так как черная дамка вынуждена бездействовать, ввиду угрозы.

диаграмма №78

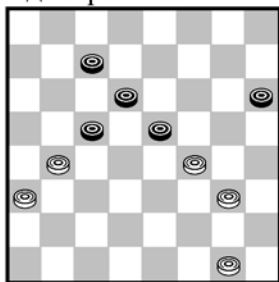

В позиции черных заметно переразвитие шашек в центре.

**1.ba3**

Ошибочно играть 1.gh2? ввиду ... cb6 2.ba5 cd4 3.ac7 db8 4.fd6 dc3 и черные достигают ничьей.

**1 ... ed4**

После 1 ... cd4 решает 2.gf2 dc3 3.fe3X.

**2.gf2 dc3 3.fe3** Черные шашки, далеко продвинувшиеся к дамочным полям, оказались в полном окружении.

диаграмма №79

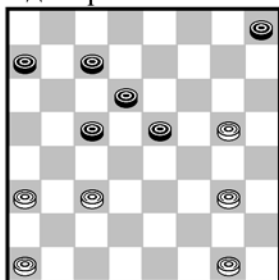

**А. Неймарк**

**1.cb4**

Окружение центра белые завершают неожиданной жертвой шашки.

**1 ... ab6**

Если 1 ... cd4, то 2.gh2 hg7 3.gf4 eg3 4.hf4 gh6 5.gf6. На 1 ... cb6 решает 2.gf6 eg7 3.ba5.

**2.gf4! eg3 3.gf6 ba5**

Угрожало 4.fe7.

**4.fe7! ac3 5.ed8** С выигрышем, так как большие материальные потери для черных, неизбежны.

диаграмма №80

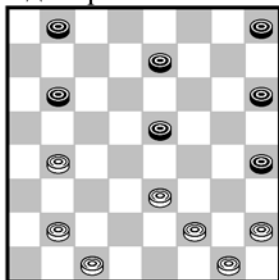

**1.bc5 bd4 2.ec5**

Захватив важный пункт c5, белые не только ограничивают маневренность черных шашек в центре, но и оказывают сильное давление на слабый правый фланг.

**2 ... hg7 3.ba3 gf6**

Противники подтянули свои резервы для решающей встречи.

**4.cd2 fg5**

Не проходит 4 ... ef4 из-за 5.cd6 ec5 6.fg3 hf2 7.ae7X, а на 4 ... bc7 решало 5.cb6 cc5 6.cb4 gg3 7.hf8 с выигрышем.

**5.hg3!**

Не оставляя противнику никаких шансов на спасение.

**5 ... gf4 6.gh2 bc7 7.ab4 hg5 8.ba5** и выигрыш белых очевиден.

диаграмма №81

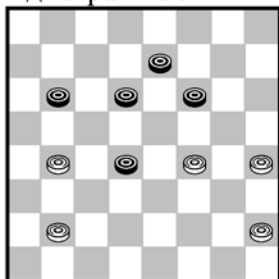

**А. Коврижкин – А. Дадашьян**

**1.ba5**

Завершая окружение провисающих в центре шашек противника.

**1 ... fe5**

После 1 ... bc5 2.hg3 fe5 3.hg5 черные лишены ходов.

**2.ac7 eg3 3.hf4 db8**

Позиция упростилась, но черные бессильны что-либо предпринять против прорыва белых на их левом фланге.

**4.hg5 ed6**

Не спасает 4 ... bc7 из-за 5.gh6 ef6 6.fe5 fg5 7.hf4 df6 8.bc3 cd6 9.cd4X.

**5.gf6 dc5 6.fe7 cb4 7.ed8! ba3**

Проигрывает также 7 ... bc3 8.ba3 cd2 9.fe5 10.dc1X.

**8.dg5 ac1 9.gh6 cg5 10.ha7X**

диаграмма №82

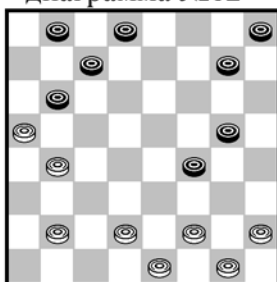

**М. Циценовский – Л. Либерман**

Неудачное расположение шашки f4 позволяет белым окружить центр.

**1.dc3** Угрожая выиграть шашку. **1 ... bc5 2.bd6 ce5**

Скученность черных шашек в центре, и ослабленный правый фланг ставит их в безнадежное положение.

**3.cb4**

Белые стремятся захватить важный пункт c5.

**3 ... gf6 4.bc3 hg7**

Черные вынуждены играть под диктовку противника.

На 4 ... de7 следует 5.ab6X, а если 4 ... dc7, то решает 5.fg3X.

**7.bc7 dc5 8.cd8 cd4 9.db6 db2 10.fe3 fd2 11.ea1** Черные сдались.

диаграмма №83

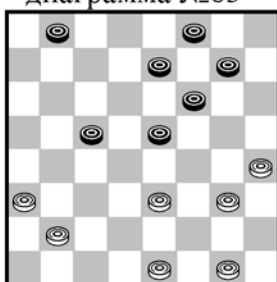

**Д. Коршунов – З. Файвинов 1971г.**

В миттельшпиле, главное – это уметь правильно оценить позицию и из многих напрашивающихся продолжений, выбрать правильный план игры. Здесь напрашивается 1.gf4 eg3 2.hf2 fe5 3.bc3 gf6 4.ed4 ce3 5.fd4, но после 5 ... bc7! не видно путей для продолжения атаки.

**1.ef4!**

Лучший путь, построенный на окружении и стеснении неприятельских сил.

**1 ... cd4**

Проигрывает 1 ... ed4 ввиду 2.fe5 de3 3.ef2 fd4 4.gf4X.

**2.fd6 ec5 3.gf4 ba???**

Спасало 3 ... bc7! 4.fe5 de3 5.ef2 fd4 6.bc3 db2 7.fd8 ba1=.

**4.gh2! ab6** Остальные продолжения не спасают партию. **5.fe5 ba5**

На 5 ... de3 решает 6.hg3 fd4 7.gf4 cg5 8.hh8X.

**6.ec3 fe5 7.hg3** Через несколько ходов черные сдались.

Приведем еще несколько примеров, характеризующих борьбу против центра, при наличии отсталой шашки a7.

диаграмма №84

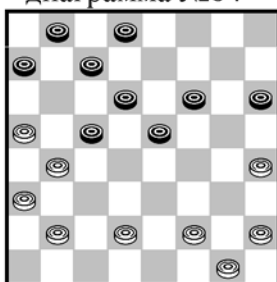

**1.de3 ed4** Лучшее продолжение

**2.fg3 df2 3.ge3 fe5 4.gf4 eg3 5.hf2 de7!**

Проигрывает 5 ... hg5 из-за 6.hg3 gh4 7.bc3 de7 8.cd4 ab6 9.gf4 ef6 10.fg5X.

**6.bc3**

Ошибочно 6.hg3 ввиду ... cd4! 7.ec5 ef6 8.cg5 hh2X.

**6 ... ef6 7.hg3**

Эта позиция часто встречается в турнирной практике. Черные должны играть очень точно.

**7 ... fg5!**

Проигрывает 7 ... fe5? 8.cd4 ec3 9.bd2 de5 10.gh4 и 11.hg5, обеспечивая прорыв на оголенном фланге, так А. Плакхин выиграл у Ю. Арустамова (Чемпионат ВЦСПС 1965г.).

**8.gh4 gf4 9.eg5 hf4 10.fe3 fd2 11.ce1 cd4** И при точной игре черные достигают ничьей.

диаграмма №85

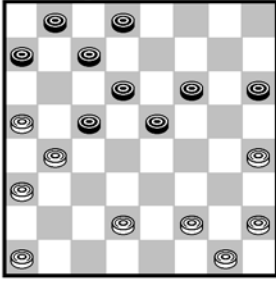

Позиция очень близка к предыдущей, разница заключается только в лишнем темпе белых, что является решающим для победы.

**1.de3 ed4 2.hg3! fe5 3.ef4 cb6**

На 3 ... de7 решает резервный ход 4.hg5 ab6 5.ab2 ba7 6.gh2X.

**4.ac7 db6 5.ba5 dc3 6.ac7 ed4 7.ce5 df6 8.gh2 ab6**

Нельзя 8 ... cd2 из-за 9.fe5 fd4 10.hg5 hf4 11.ge1X.

**9.fg5 hf4 10.gg7 cd2 11.hg5** И выигрыш белых не вызывает сомнений.

диаграмма №86

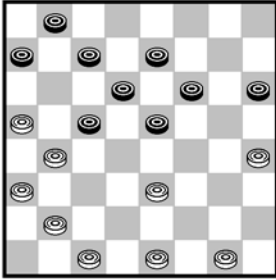

**Ю. Арустамов – Н. Белокрылов**

**1 ... ed4?**

Непростительная ошибка. Атакуя в центре, черные упустили из виду наличие в своем лагере отсталой шашки a7. Следовало смириться с ничейным исходом партии посредством 1 ... ef4.

**2.cd2** Легко опровергая несостоятельность плана черных.

**2 ... df2 3.ge3**

Окружая центр противника. Подобный маневр осуществлен также в партии Ф. Серов – Л. Хейф.

**3 ... ab6**

Спасения нет, на 3 ... fe5 следует 4.hg5 hf4 5.eg5 ed4 6.dc3X.

**4.ef2 ba7 5.ef4 fe5 6.fg3 ef6 7.de3 ed4 8.hg5! ff2 9.eg1**

И через несколько ходов черные сдались.

диаграмма №87

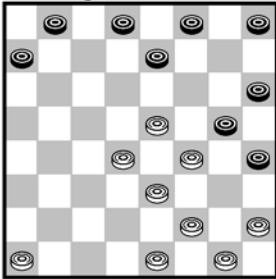

**Т. Шмульян – В. Абаулин 22 чемпионат СССР, 1962г.**

Силы белых, казалось, стоят в центре весьма внушительно, но есть у них минусы – отсталая шашка h2, и переразвитие сил, что позволило гроссмейстеру В. Абаулину принять правильное решение – на окружение.

**1 ... ab6 2.ed2 bc7!**

Начало тонкого плана атаки на провисающий центр белых.

**3.dc3 ed6 4.ab2 hg7 5.ba3 fe7 6.ab4**

Проигрывает также 6.hg3 bc5 7.db6 ca5 8.ec7 db6 с явным выигрышем.

**6 ... ba5!**

Немедленное 6 ... ef6 не выигрывает из-за 7.ba5 bc5 8.db6 fb2 9.fe5 dd2 10.fg3 hf2 11.ga3 gf4 12.ba7 gf6 13.hg3! fh2 14.ab8 cb6 15.ac7 db6 16.ba7 ba5 17.ad4 с ничьей.

**7.dc5 ef6 8.ce7 fb2 9.ef8 ac3 10.fc5 bc1 11.ca7 cd2 12.fe5 dd6 13.ad4 de7!**

Поимка дамки лишает белых возможности дальнейшего бесполезного сопротивления.

**14.dh8 ce3 15.fd4 ef6 16.he5 df4** Белые сдались.

диаграмма №88

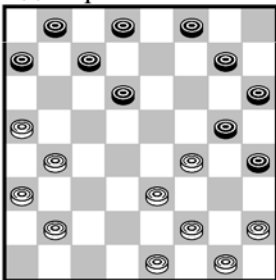

**В. Новиков – Б. Блиндер полуфинал чемпионата СССР 1954г.**

**12 ... de7!**

Планируя ход в тексте, я обнаружил, что естественный ответ белых приводит к моей партии с С. Балжатарским (чемпионат ВЦСПС, 1936г.), чему я был весьма обрадован, ведь это лишнее доказательство, что эта позиция может возникнуть из любого дебюта.

**13.bc5?**

Проигрывает. Очень сложная ничья, еще была достижима после 13.hg3! gf6 14.bc5 db4 15.ac3 ed6 16.cb4 fe5 17.ed2!! fg7. Не выигрывает и остальное: 18.dc3! gf6 19.ba5 ab6 20.cb4 ba7 21.bc3 bc5 22.ed4 ce3 23.fd2 gf4 24.bc5! db4 25.ac5 fh2 26.de3! cd6 27.ca5 hb4 28.ac3 ab6 29.cb4 hg3 30.fh4 ef4 31.gf2! и ничья.

**13 ... db4 14.ac3 ab6**

Белые почувствовали опасность окружения центра, глубоко задумались, но уже было поздно.

**15.fe5**

Другие пути также не спасали партию. Подробный анализ смотрите в книге автора «Избранные партии, окончания и этюды», 1960г.

**15 ... ba5 16.ef4**

Если 16.ed4 ef6! 17.ab4 fe7 18.ba3 ed6 19.bc5 dd2 20.ec3 мастер А. Коврижкин оценивал эту позицию ничейной, показав следующий вариант: 20 ... cd6 21.ec7 bb6 22.ab4 de5 23.bc5 ef4 24.hg3! fh2 25.cd6 и ничья.

Анализ А. Коврижкина после ошибочного 20 ... cd6? остроумен, но от его внимания ускользнул тонкий выигрыш, достигавшийся жертвой шашки 20 ... gf4! 21.eg3 hg5 22.ab4 cd6 23.dc5 de5 24.gf4 ge3 25.fd4 gh6 26.hg3 hf2 27.ge3 hg5 28.cd6 ec7 29.bc5 cd6 30.ce7 fd8 31.de5 dc7 32.ef4 ge3 33.ef6 ef2 34.fg7 cd6! с выигрышем. Не спасает и 16.ab4 ef6! 17.hg3 fd4 18.ec5 ba7 19.ba3 cb6 20.cd6 gf6 21.bc5 bb2 22.ac1 ab6 с неизбежным 23 ... bc5 или ... fe5X.

**16 ... ge3 17.fd4 ed6 18.ab4 df4 19.bc5 cd6 20.ce7 fd6 21.de5 hg3! 22.ec7 bd6 23.cd4 gf6 24.ba3 dc5 25.db6 ac7 26.ab4 cb6 27.ed2 fg5** Белые сдались.

диаграмма №89

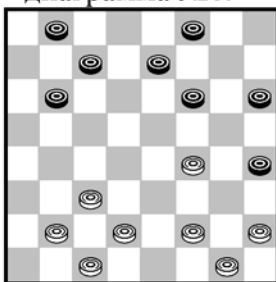

**Л. Рамм – Б. Блиндер командное первенство ВЦСПС, 1947г.**

**13.de3?**

Естественный ход – и непоправимая ошибка.

Белые до сих пор не сознают, в чем слабость их позиции и, прямолинейно развиваясь, стремятся захватить центр. Центр они займут (черные, кстати, и не собирались мешать им в этом), но шашку h2 развить уже не смогут. Не верится все же, что один такой ход делает партию белых проигрышной. Однако анализ

неопрровержим и доказывает, что это именно так. Аналогичная позиция встретилась у меня в партии с И. Куперманом (командное первенство ВЦСПС, 1945г.). Тогда белые вовремя почувствовали опасность, сыграли 13.fg3 hf2 14.ge3 и получили равную позицию.

**13 ... fg5**

Ход, фиксирующий неудачное расположение шашек f4,f2,g1,h2. Положение белых становится безнадежным.

**14.cd4**

Другие ходы также не спасали 14.fe5 ba5! 15.ef4 (если 15.ef6 ed6 16.fe7 gf4 с разгромом) 15 ... ge3 16.fd4 hg5 17.ef6 ba7 18.fb6 ae3X, если 14.ba3 ed6 15.ed4 ba5 16.cd2 (16.dc5 db4 17.ac5 cd6 18.ce7 fd6 19.cb2 ba7 20.bc3 ab6 21.hg3 dc5 и черные выигрывают) 16 ... fe7! 17.de5 (в случае 17.hg3 решает ... ab4) 17 ... dc5! 18.ef6 ed4!! 19.fb6 ac7 20.ec5 gc1 и белым надо сдать.

**14 ... ed6**

Угрожая 15 ... hg3 и 16 ... de5.

**15.de5**

Спасения нет. Рассмотрим возможные разветвления: 15.bc3 ba5 16.hg3 (на 16.cb2 следует ... ab4! 17.ca5 hg3 18.ff6 de5 19.fd6 ca1 с выигрышем) 16 ... fg7 17.cb2 cb6 18.de5 bc7 19.ba3 bc5 20.c4 cb6 21.ec7 bd8 22.db6 ac7 с ясным выигрышем черных.

**15 ... ba5 16.bc3 ba7**

Позиция белых незащитима. Решающим является отсутствие возможности размена, что, естественно, исключает маневренность их сил. Более того, они вынуждены бесцельно надвигать вперед свои шашки, образуя в собственном лагере еще большее переразвитие и лишая себя, в конечном итоге, удовлетворительных ходов.

**17.cb2 ab6 18.ba3 fg7**

Любопытно заметить, что положение свелось к позиции из партии С.Балжаларский – Б.Блиндер.

**19.hg3 bc3 20.cd4 cb6 21.ec7 bd8 22.db6 ac7** Белые сдались.

Партия, хорошо демонстрирующая методику окружения центра.

диаграмма №90

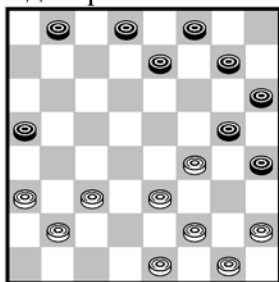

### С. Балжаларский – Б. Блиндер чемпионат ВЦСПС, 1936г.

И сегодня, рассматривая эти позиции через 53 года, мне трудно поверить, что положение белых безнадежно, но от фактов никуда не уйти.

**15.cd4**

В полуфинале 7 первенства СССР, 1938г. И.Риммер во встрече со мной избрал иное продолжение 15.fe5 dc7! 16.ef4 ge3 17.fd4 ed6 18.ef6 (не спасало 18.gf2 df4 19.fg3 hf2 20.ee5 cd6 21.ec7 bd6 22.hg3 hg5 23.ab4 gf6 24.ba3 fe7 25.dc5 gh4 26.gf4 fe5 с выигрышем) 18 ... ge5 19.df6 hg5 20.fe7 de5 21.ed8 ba7 22.db6 ac5 белые сдались.

**15 ... dc7**

диаграмма №91

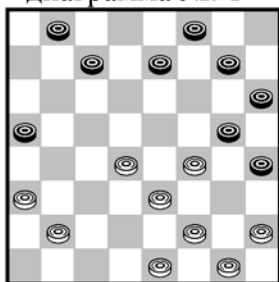

**16.ed2**

В случае 16.de5 ed6 17.ed2 fe7 18.dc3! dc5 19.cd4 cb4 20.ac5 gf6 21.eg7 hf8 22.fh6 fg7 23.hd6 ca1 черные выигрывают. Не облегчает положение белых и 16.dc5. Победа достигается так 16 ... ed6 17.ce7 fd6 18.bc3 gf6. Теперь на 19.cd4 решает 19 ... hg3! 20.fh4 de5 21.fd6 cc3 22.ef2 ab4 23.ac5 cb2X.

**16 ... gf6!**

Трудно находимый ход, цель которого – вновь выиграть несколько темпов, а после 17.bc3 или 17.hg3 перейти к контратаке посредством 17 ... ed6.

**17.dc3**

Остальные продолжения не спасают: 17.bc3 ed6 18.hg3 (или 18.dc5 db4 19.ae5 cd6 20.ce7 fd6 21.cd4 ab4 с легким выигрышем) 18 ... cb6 19.gh2 bc5 20.db6 ac7 21.ab4 (21.cb4 fe5 22.bc5 db4 23.fd6 ce5 24.ac5 ba7 25.dc3 ed4 26.ce5 gf4 27.eg5 hb4) 21 ... cb6 22.cd4 ba5 23.dc3 ba7 24.dc5 fe7X.

**17 ... ba7!**

Сжимая стальные тиски вокруг центра противника. На первый взгляд положение белых не внушает опасений, в действительности же переразвитие их сил настолько велико, что спасения нет. Например, 18.hg3 ed6 19.de5 fd4 20.ee7 fd6 21.ab4 ge3 22.fd4 hf2 23.ge3 cb6 24.ba3 hg5.

диаграмма №92

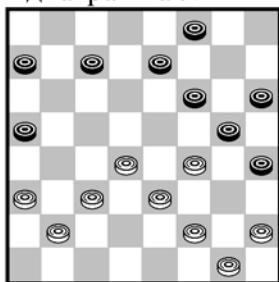

**18.dc5**

Киевский к/м С.Кравчук и его консультанты считали, что здесь можно было добиться ничьей посредством 18.ab4?! ed6 19.de5 fd4 20.ee7 fd6 21.fe3. Выясняется, что не проходит 21 ... hg3 ввиду 22.ba3 ge5 23.ed4 и ничья белым гарантирована. Также не выигрывает 21 ... cb6 из-за 22.gf2 bc5 23.ba3 de5 24.fd6 ce7 25.ed4! gf4 (на 25 ... ed6 следует 26.dc5 de5 27.cd4 ac3 28.db2 ef4 29.ab4! =) 26.dc5 ef6 27.cd6 ab6 28.bc5 bb2 29.ac1 fg5 30.fe3 =. Разберем третье разветвление: 21 ... ab6! 22.af2 bc5 23.ba3 cd4 24.ee7 gg1 25.bc5 ga7 26.ef8. Эту позицию

С.Кравчук считал ничейной. Не смотря на незначительный материальный перевес, черные добиваются победы, и в этом им способствует неудачно расположенная шашка h2. Главное не дать белой дамке выйти на оперативный простор, а достигается это так: 26 ... ae3 27.fe7 eg5! 28.ef8 (вновь единственный ход, так как на 28.ec5 решает ... hg3X) 28 ... cb6 проще всего 29.ab4 (после 29.cd4 было бы ... hg3 и 30 ... gc5X) 29 ... gc1! Белые должны сдаться, так как большие материальные потери неизбежны. Попытки доказать, что ход 18.ab4 спасает партию, не увенчались успехом.

**18 ... ed6!**

Последняя и решающая часть борьбы – перегруппировка сил.

**19.ce7 fd8**

Начиная с ошибочного 13.cb2?, черные удерживают решающую связку правого фланга противника. Если, скажем, теперь 20.fe5, то ... de7 21.ef6 (на 21.ef4 ge3 22.fd4 следует 22 ... ed6 23.ef6 fe7 24.fb6 ae3X) 21 ... ed6 и если 22.fe7, то 22 ... gf4! с разгромом.

**20.cd4 de7** Завершая окружение центра противника.

**21.bc3 ed6 22.de5 ab6 23.ef6 ge7 24.ed4 dc5** Белые сдались.

Важно было, что после этой партии все права гражданства получила новая система игры на окружение центра противника, продвинувшая вперед понимание шашечной стратегии.

диаграмма №93

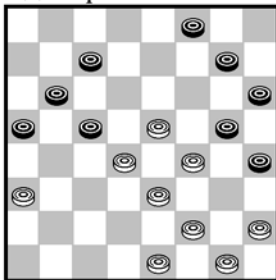

### Ю. Кустарев

У черных значительное преимущество, об этом красноречиво свидетельствует переразвитие белых в центре и наличие отсталой шашки h2. Однако, при точной игре белые могут добиться ничьей. Анализ мастера Ю. Кустарева весьма поучителен.

**15.ed2 ab4 16.dc3**

Вынуждено, иначе черные, имея лишний темп, зажимали позицию белых.

**16 ... bd2 17.ec1 ge3!**

Ошибочно брать 17 ... ce3 18.fd2 fe7 (опасно 18 ... ba5 из-за 19.dc3 fe7 20.ef6 ge5 21.cb4 ac3 22.cd2 cg3 23.hb8X) 19.de3 ed6 20.cd2 df4 21.dc3 fb4 22.aa7 cb6 23.ac5 gf4 24.cd6 hg3 25.fh4 fe3=

**18.cb2 fe7 19.bc3 hg3 20.fh4 ef6 21.df2 fb2 22.ac1**

Белые добились материального равновесия, но какой ценой? Левый фланг сильно ослаблен.

**22 ... cb4**

Черные нацеливают свои силы, надеясь прорваться в дамки.

**23.cb2**

Препятствуя захвату поля c3, так как иначе черные прорываются в дамки.

**23 ... gf6 24.ba3 bc3 25.fe3 bc5 26.ef4!**

Единственный путь к спасению. Проигрывает 26.hg3? cd4! 27.ec5 cd2 28.gf4 dc1 29.hg5 fh4 30.fe5 hg3! 31.cd6 cb6 32.gh2 cf4 33.ef6 fb8 34.hf4 bh2 35.fe7 ba5 36.ef8 hg1 37 ... gc5X.

**26 ... cb4**

На 26 ... cd6 следует 27.hg5 fh4 28.hg3 hf2 29.ae3=

**27.ac5 cb2 28.gf2 ba1**

После 28 ... bc1 29.fe3=.

**29.hg5!**

Проигрывает 29.hg3 cd6!X.

**29 ... fh4 30.hg3! af6 31.cd6 ce5 32.fd6 fd8 33.gf4=.**

диаграмма №94

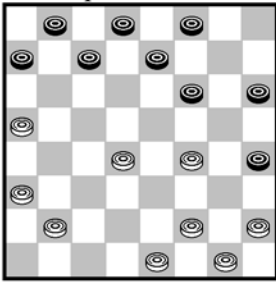

**П. Попов – Б. Блиндер полуфинал 22-го чемпионата СССР  
1962г.**

**1.fg5**

Проблему отсталой шашки h2 белые решают упрощением позиции. Более логичным было 1.fg3 hf2 2.ge3 с равенством.

**1 ... hf4 2.fg3 hf2 3.eg7 fh6 4.hg3?**

Напрашивающийся ход, и непоправимая ошибка. Следовало играть 4.gf2 ef6 5.hg3 fg5 6.ab4 de7 7.ba3 с ничьей.

**4 ... hg5! 5.ab4**

На 5. gf2 последовало бы ... gf4! 6.ge5 ed6 и на 7.ef6 решало бы ... de7.

**5 ... gf4 6.ge5 ed6** Белые сдались.

диаграмма №95

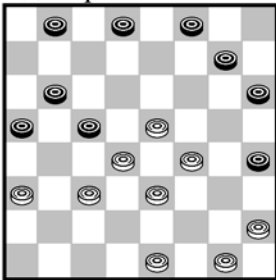

**А. Табаков – Ю. Ермаков 1973г.**

Позиция белых выглядит весьма внушительно. В случае 1 ... dc7 и 2 ... cd6, с отступлением на тыловые рубежи, позиция белых только усилится в центре.

**1 ... bc7**

Избранный план на окружение является наиболее правильным.

**2.hg3 hf2 3.eg3**

Создавая угрозы прохода в дамки, как на b8, так и на h8, но черные в своих расчетах это предусмотрели.

**3 ... ab4! 4.ca5 fe7 5.gh4?**

Следовало форсировать ничью посредством 5.ef6! gc3 6.ab4 ca3 7.ed4 ce5 8.fb8 с ничьей.

**5 ... ef6 6.gf2 de7 7.ab4 ca3 8.dc5 bd4 9.ec3 cb6!**Заключительный удар! **10.ac7 ed6 11.ce5 fb2** Белые сдались.

диаграмма №96

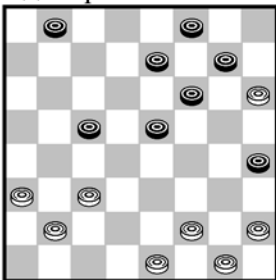

**Ю. Кустарев – А. Кандауров 37 чемпионат СССР, 1977г.**

**1.ed2**

Белые не торопятся форсировать события, планируя при удобном случае окружить центр противника.

**1 ... ed6?**

Черные не осознали в чем слабость их позиции, и вместо того, чтобы разгрузить скученность шашек левого фланга посредством 1 ... ed4 с равенством, ошибочно продолжают укреплять центр.

**2.hg3! bc7 3.cb4 ed4**

Другие продолжения также не спасают партию, в чем читатель может убедиться после самостоятельного анализа.

**4.dc3 fe5.ba5 ef4**

Единственный ответ, так как на 5 ... gf6 следует 6.gf4! eb4 7.ag7X.

**6.ge5 df6 7.cd4 ce3 8.fd4**

Успешно проведя план окружения, белые добились решающего преимущества – путь для прорыва на правом фланге противника свободен.

**8 ... de5 9.dc5 ef4 10.cb6 cd6 11.ba7**

Через несколько ходов черные сдались.



диаграмма №97

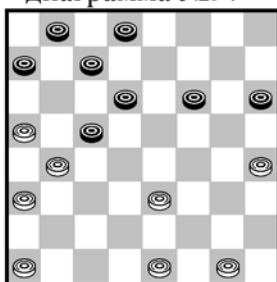

**Ф. Серов – Л. Хейф 1957г.**

Типичная позиция, в которой отсталая шашка а7 является хорошим основанием для успешного осуществления плана на окружение центра противника.

**1.ed2! de7**

После 1 ... fe5 следует 2.hg5 hf4 3.eg5 de7 4.gf2 cd4 (4 ... ed4 5.de3X) 5.ab2 и центр черных полностью окружен.

**2.gf2 ab6 3.ab2 ba7 4.ef4 fe5 5.fg3!**

Ошибочно играть 5.fe3 eg3 6.hf2 hg5 7.fg3 cd4 8.ec5 bd4 и т. д.

**5 ... ef6 6.de3 ed4**

диаграмма №98

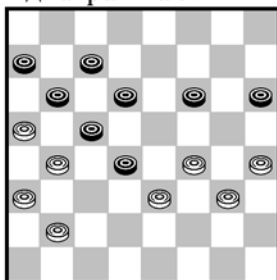

**7.hg5!! ff2 8.eg1 hg5 9.fh6 de3 10.hg7 ed2 11.gf8 de1 12.bc3 eh4 13.gf2 he1 14.fe7 df8 15.bb8 eb4 16.ac3X.**

Полезное окончание для практической игры.

диаграмма №99

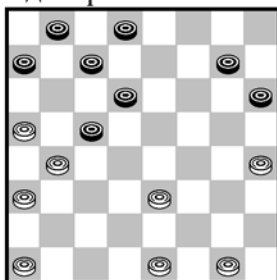

**Л. Рыбаков – И. Бельский 1960г.**

Позиция на один темп отличается от предыдущей, однако выигрыш здесь достигается другим поучительным маневром. Отметим, что решающим минусом позиции черных, как и в предыдущей, является отсталая шашка а7.

Шашка e3 блокирует правый фланг черных, а шашка h4 в нужный момент помогает белым осуществить перегруппировку своих сил.

**1.ef2 gf6 2.fg3 fe5 3.gf4 eg3 4.hf2 de7**

Вынуждено, так как на 4 ... hg5 следовало 5.ab2 ab6 6.fg3 gh4 7.gf2 de7 8.bc3 ef6 9.cd4 fg5 10.gf4X.

**5.ab2 ef6 6.bc3 ab6**

На 6 ... fe5 решает 7.ab6 8.ed4 9.ff6

**7.fg3 fg5**

Если 7 ... fe5, тогда 8.cd4 ec3 9.bd2 de5 10.gf2 ba7 11.ef4 ed4 12.gh4! de3 13.fd4 cc1 14.ab4 cg5 15.hf6X.

**8.gf4 gh4**

Не проходит 8 ... de5 из-за 9.fd6 ce7 10.ef4 ge3 11.cd4 12.bf8

**9.cd4 hg3 10.fh2 hg5 11.ef4 ce3 12.fd2 gf4 13.dc3 bc5 14.cf2** Черные сдались.

диаграмма №100

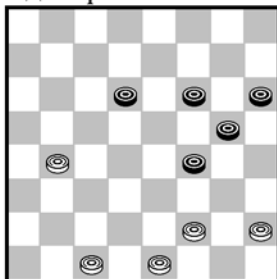

**Л. Хейф – В. Романов 13 чемпионат СССР, 1951г.**

**1.fg3**

Окружая центральные шашки, белые попутно оказывают сильное давление на слабый правый фланг противника.

**1 ... fe3 2.gh4 gf4 3.cb2 fe5**

Не спасает 3 ... hg5 из-за 4.ba5 dc5 (на 4 ... de5 решает 5.bc3 ed2 6.ef2 7.ac3X) 5.ab6! ca7 6.ba3 ab6 7.ab4 и, не смотря на лишнюю шашку, черные проигрывают, так как прорыв в дамки возможен

только ценою трех шашек.

**4.ba5 ed2**

На 4 ... dc5 следует 5.hg5, завершая окружение черных.

**5.ec3 dc5 6.ba3 fe3 7.cb4 cd4 8.bc5 db6 9.ac7**

Белые осуществили прорыв в дамки, и выигрыш их очевиден.

**9 ...ed2 10.cb8 ed4 11.ba7 dc3 12.hg3** с легким выигрышем, так как на **12 ... dc1** (12 ... de1 13.ae3X) решает **13.ab4 ca5 14.gf4 cg5 15.hf6X**.

диаграмма №101

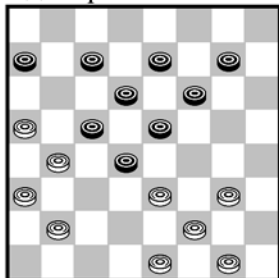

Позиция черных незащитима. Главным является отсутствие возможности размена, что, естественно, исключает маневренность их сил, и не менее важным минусом следует признать наличие отсталой шашки a7.

**1.gh4!**

Учитывая слабости провисшего центра, белые стремятся его окружить. Ошибочно 1.gh2? gh6 2.ed2 fg5 3.gh4 gf4 4.eg5 hf4 5.bc3 db2 6.ac1 ca3 7.fe3 ab6 8.eg5 bc5 9.gh6 ef6 10.hg5 fh4 11.hg7 hg3 12.hf4 eg3 13.gh8 gh2 14.de3 cb4 15.ac3 hg1=

**1 ... ab6**

Не спасает 1 ... gh6 2.ed2 ab6 (на 2 ... ef4 3.eg5 hf4 4.fe3 df2 5.gg5 ed4 6.bc3 db2 7.ac1 ab6 8.cb2 bc5 9.ba3 cd4 10.dc3X) 3.dc3 hg5 4.gh2X.

**2.fg3 df2 3.ge3 ed4**

В случае 3 ... ef4 4.eg5 gh6 5.gf4 fe5 6.bc3 eg3 7.hf2 hf4 8.ed2 fg3 9.fh4 cd4 10.ce5 fd4 11.dc3X.

**4.ef2 fe5 5.hg5 gf6 6.gh6 fg5 7.hf4 ef6 8.fg5 fh4 9.ef4X.**

диаграмма №102

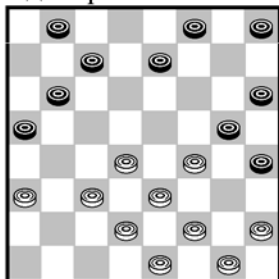

**С. Блиндер – В. Каплан 15 чемпионат СССР**

**10.de5?!**

Белые избрали ошибочный план, который образует переразвитие их сил в центре. Следовало поспешить с развитием отсталой шашки h2, посредством 10.fe5 ef6 лучшее 11.eg7 hf6 12.fg3 hf2 13.eg3 с несколько худшей, но вполне защитимой позицией. После хода в тексте у них остается единственный путь к ничьей.

**10 ... ed6 11.cd4**

если 11.cb4 ac3 12.db4, то ... hg7 13.ba5 (нельзя 13.ed2 ввиду 13 ... dc5 14.bd6 gf6X) 13 ... fe7! 14.hg3 bc5 15.ed2 ef6 с выигрышем.

**11 ... dc5 12.dc3**

На 12.hg3 следовало ... fe7! 13.ed6 Остальные пути приводили к продолжению в партии 13 ... cc3 14.df8 bc5 15.fb4 ac3 16.fe5 gf4 17.eg5 hd6 18.gf4 hg7 19.gh2 (если 19.fg3 hf2 20.ge3 gf6 21.ef2 dc5 22.fg3 cb4! 23.ac5 cb2X) 19 ... bc7! (но не 19 ... gh6 из-за следующей этюдной ничьей: 20.fe5 df4 21.fg3 hf2 22.ee5 bc7 23.ab4 ca5 24.ef6 cd6 25.hg3 ab4 26.gf4 bc3 27.fg5 hf4 28.fg7 cb2 29.gf8 de5 30.fa3! bc1 31.af8 cb2 32.fa3 и ничья) 20.fe5 df4 21.ab4 ca5 22.fg3 hf2 23.ee5 ab4 24.hg3 bc3 25.gf4 cb2 26.fg5 gh6! И черные выигрывают.

**12 ... fe7**

диаграмма №103

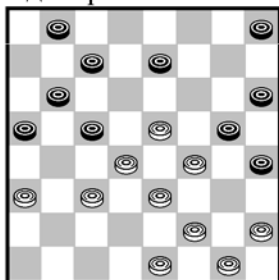

**13.hg3?**

Проигрывает. Ничья достигалась жертвой трех шашек после 13.ef6! ed6 14.de5! ge7 15.ed4 cg5 16.ef6 ba7 17.fd8 dc5 18.cd4 ce3 19.fd4 ab4 20.ac5 ba5 21.db6 ac7 22.de5 hg7 23.cd6 cb6 24.gf2 gf6 25.eg7 hf8 26.hg3 bc5 27.db4 ab6 28.ed2 fe7 29.de3 ef6 30.ed4 fe5 31.df6 ge7 32.gf4 ed6 33.ba5 bc5 34.fe3 hg3 35.fh2 de5=. После 13.cb4 ac3 14.db2 могло последовать 14 ... ef6 15.eg7 hf6 16.bc3 ed6 17.cd4 fe5 18.df6 ge7 19.ed2 ba5 20.dc3 ef6 и черные выигрывали.

Отметим, также, что 13.fg3 hf2 14.eg3 опровергается жертвой шашки: 14 ... ab4! 15.ca5 gh4 16.gf2 hg7 имея лишнюю шашку белые должны сдать.

**13 ... ed6! 14.cb4**

После 14.ed2, черные, располагая лишним темпом, выигрывают.

**14 ... ac3 15.db2 ba5 16.ed2**

После 16.bc3, черные выигрывают путем 16 ... ba7! 17.cd4 ab6 18.ed2 ab4 19.gh2 hg7X.

**16 ... hg7 17.dc3**

диаграмма №104

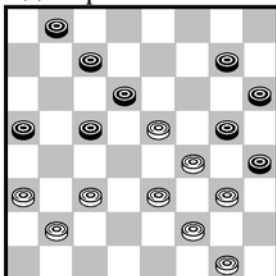

**17 ... cb6!**

Используя переразвитие безупорного центра, черные ходом в тексте вынуждают белых бесцельно надвигать вперед свои шашки, лишая себя, в конечном итоге, приемлемых ходов.

**18.ec7 bd6 19.cd4 gf6 20.bc3 fe5 21.df6 ge7 22.cd4 ef6 23.gh2 ab4 24.fg5**

Попытка добиться ничьей комбинационным путем успеха не приносит.

**24 ... hd2 25.fe3 hf2 26.ec1 ce3 27.ag5 fg1 28.cb2 ed2 29.bc3 db4 30.gf6 ba3** Белые сдались.

диаграмма №105

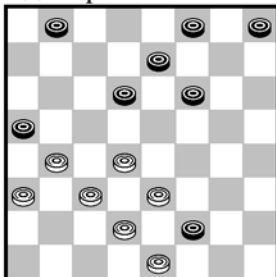

**В. Каплан – В. Иванов 14 чемпионат СССР, 1952г.**

**15.eg3??**

Белые, переоценив свои атакующие возможности, стремятся к инициативе, но они не учли, что создавшаяся позиция создает переразвитие опорных шашек в центре, а это весьма опасно.

**15 ... fg5!**

Точный ход, который является началом тонкого плана окружения центра.

**16.bc5**

На 16.gf4 следует жертва 16 ... ef6! 17.fh6 de5 и белым нужно сдать. После 16.gh4 следовало 16 ... ef6 17.bc5 db4 18.ac5 ba7 19.cd6 ab6 с выигрышем.

**16 ... db4 17.ac5 gh4 18.gf4 hg7 19.de5 bc7!!**

диаграмма №106

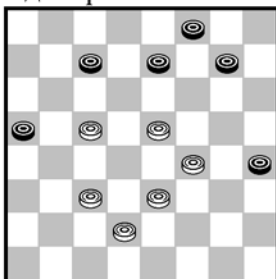

Ошеломляющий ответ!

Выясняется, что нельзя играть 20.cb6 из-за ... ef6 21.bg5 hb2X. 20.cd4 и 20.ed4 результата не меняли.

**20.cd4 ed6 21.ce7 fd6 22.dc5 db4 23.dc3 bd2 24.ec1 ab4 25.cd2 ba3 26.dc3 cb6** и вскоре белые сдались.

диаграмма №107

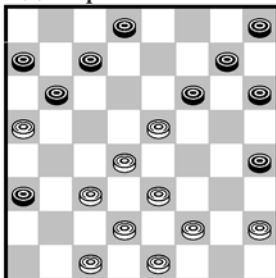

**Н. Иордан – В. Вигман полуфинал чемпионата СССР, 1969г.**

Белые преждевременно захватили поле e5, не рассчитав последствий опасной связки своих сил в центре. Необходимость жертвы шашки очевидна, весь вопрос, какой именно.

**13.ed6!**

Выбор сделан правильный. Проигрывает 13.cb4? ac5 14.cb2 fg5 15.ba3 gf6 16.eg7 hf6 17.hg3 fe5 18.df6 ge7 19.gf4 ef6X.

**13 ... ce5 14.ac7 db6 15.fg3 hf2 16.eg3**

Белые потеряли шашку, но неудачная конфигурация шашек правого фланга противника, позволяет им надеяться на ничейный исход партии.

**16 ... ba5 17.ef4 ab6 18.fd6 hg5!**

Черные стремятся окружить далеко продвинутую шашку d6. По-видимому, белые надеялись на 18 ... bc5 19.db6 ae5 20.de3, и они достигают легкой ничьей.

**19.de3 gh4 20.cd2 hf2 21.eg1 bc5 22.db6 ae5**

У черных снова материальный перевес, но достаточно ли его для победы?

**23.de3 fg5 24.hg3 gf6**

Попытка перехватить инициативу путем жертвы шашки не приносила успеха, например: 24 ... ab2 25.ca1 gh6 26.gh2 gf4 27.eg5 hf4 28.ab2 с очевидной ничьей.

диаграмма №108

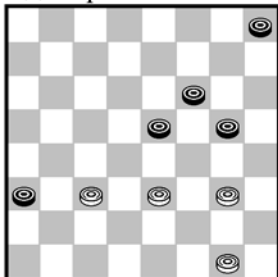

**25.gh2?**

К ничьей вело парадоксальное 25.gf2!! hg7 26.gh4 ab2 27.ca1 ef4 28.ed4 fg3 29.fe3 gh2 30.de5=

**25 ... gh4 26.gf4 eg3 27.hf4 fg5 28.fh6 hg3 29.cd4 gh2! 30.de5 ab2 31.ef6**

Если 31.ed4, то 31 ... hg1 32.hg7 gb6 33.gf8 bd8X.

**31 ... bc1 32.ed4 ca3 33.hg7 hg1** Белые сдались.

диаграмма №109

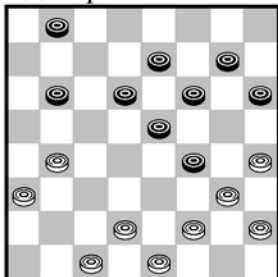

**А. Шварцман – А. Войцесчук 46 чемпионат СССР, 1986г.**

У черных заметно переразвитие сил. В центре, отсутствие размена, лишаящего их маневра, свидетельствует о солидном преимуществе белых.

**13.de3 fd2 14.ec3**

Препятствуя построению колонны после 14 ... bc7 из-за 15.gf4! ee1 16.ba5 eb4 17.aa7X. Проигрывает также 14 ... hg5 ввиду 15.fe3 gh6 16.gf4 eg3 17.hf4 ba5 18.cd2 bc7 19.bc5 db4 20.ac5 cd6 21.cb6! ac7 22.cd4 cb6 23.fe5! df4 24.dc3 fb4 25.de5 fd4 26.hf6X.

Если 14 ... bc5, то 15.fe3 с легким выигрышем.

**14 ... ba5 15.fe3 bc7?**

Проигрывает. Ничья достигалась 15 ... ba7! 16.ef4 ab6 17.cd2 ed4 18.cc7 ae1 19.ca5 ec3 и черные точной игрой достигают ничьей.

**16.ed4 ef4 17.ge5 df4 18.bc5 cd6 19.cd2 db4 20.ac5** Черные сдались, так как на 20 ... hg5 21.cb6 22.de3 23.de5X.

диаграмма №110

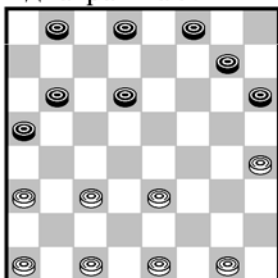

**Е. Семенов – Н. Сретенский 14 чемпионат СССР, 1952г.**

**10.cd4**

Правильно оценив позицию, белые принимают смелое решение: не боясь связки центра, освободить путь для отсталой шашки a1.

**10 ... gf6 11.ab2 hg5** По-видимому сильнейшее продолжение.

**12.bc3 ba7**

Черные придерживаются выжидательной тактики, не спеша со связкой центральных шашек противника.

**13.ef2**

Правильнее было продолжать 13.gh2!

**13 ... fe5**

Выжидательные ходы кончились, и черные вынуждены открыть свои дальнейшие намерения.

**14.hf6?**

Серией точных ходов белые почти уравнивали партию, но в решающий момент не поняли, что их первоочередной задачей является ликвидация неудачного расположения своих сил в центре. 14.df6 ge7 и теперь 15.cd4! с несколько худшей, но вполне защитимой позицией.

**14 ... eg7 15.ef4 gf6**

Создавая угрозу окружения центра.

диаграмма №111

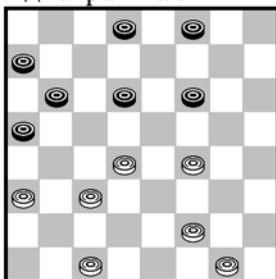

**16.cd2??**

Находясь в тяжелом положении, белые не проявляют необходимой инициативы в защите. После хода в партии черные могут форсированно выиграть. Ничья достигалась после 16.cb2! dc5 17.fe3 dc7 18.gf2 fg7 19.fg3 cd6 20.gh4 gh6 21.hg5! fh4 22.de5 hg3 23.ec7 ge5 24.cb8 и ничья очевидна.

**16 ...de7 17.fe3**

Вынужденно, так как на 17.de3 следует 17 ... de5 18.fd6 ec5 и на 19.gh2 fe5 20.df6 cb4 с выигрышем.

**17 ... fg7 18.gf2 gh6 19.de5**

Слишком поздно белые заметили, что на 19.fg3 решает 19 ... fg5 20.gh4 ef6X.

**19 ... fb2 20.ac1**

Имея лишнюю шашку, черные легко реализуют свое преимущество.

**20 ... bc5 21.fg5 hf4 22.eg5 ef6 23.ge7 df8 24.de3 ab4 25.ef4 bc3 26.fg3 cb4 27.fe5 ba3**

Белые сдались.

диаграмма №112

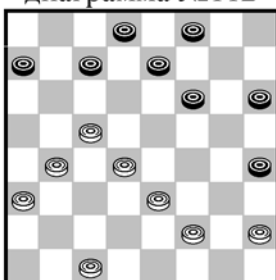

**С. Маншин – З. Цирик 15 чемпионат СССР, 1953г.**

**14 ... fe5!**

Подрыв центра ярко обозначил тяжелое положение обоих флангов.

**15.df6 eg5**

Выясняется, что нельзя играть 16.hg3 ввиду 16 ... gf4 17.ge5 hg3 18.fh4 ed6 19.cc7 df2X.

**16.ed4 gf4 17.fe3 fd2 18.ce3 fe7 19.ba5**

диаграмма №113

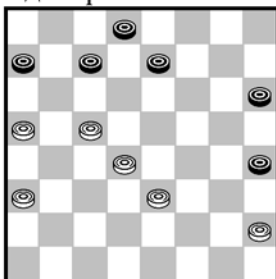

Кажется, позиция белых вполне стабильна, ведь напрашивающееся 19 ... cb6 приводит к быстрой ничьей, но черные рассчитали дальше.

**19 ... ef6!**

Впервые эту идею осуществил М. Коган в партии против С. Петрова (10 первенство СССР, 1947г.).

**20.hg3**

Проигрывает 20.cb6 ac5 21.d6 из-за ... de7! 22.bd8 ed6 23.dg5 hd2X.

**20 ... hf2 21.eg1 fg5!**

Черные играют точно. После 21 ... hg5 22.ab6 ca5 23.cd6=.

**22.ab6 ca5 23.de5 ab4 24.cd6 bc3** Белые сдались.

диаграмма №114

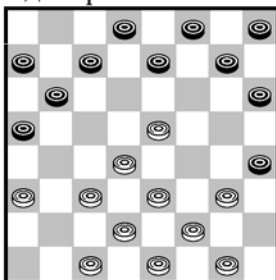

**М. Коган – С. Петров 10 чемпионат СССР, 1947г.**

**8.gh2! ed6**

Проигрывает напрашивающееся 8 ... gf6 из-за 9.eg7 hf6 10.ef4! fg5 11.fe3 hf2 12.eg1 gc5 13.cb4 ac3 14.db8X.

**9.cb4! ac3 10.db2 df4 11.ge5 bc5?**

Незаметная ошибка, передающая инициативу белым. Следовало продолжать 11 ... fe7 с равенством.

**12.dc3 cb6**

диаграмма №115

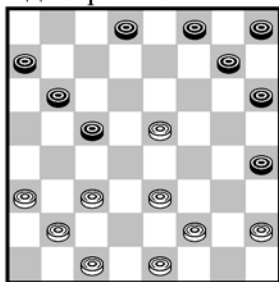

**13.ef6!**

Временная жертва шашки, позволяющая белым, путем окружения одинокой шашки d4, сильно ослабить правый фланг противника.

**13 ... ge5 14.cb4 cd4 15.ec5 bd4 16.cd2 dc7**

Точнее 16 ... ab6 =

**17.ba5 hg5 18.de3** Настало время отыгрывать шашку.

**18 ... gf4 19.ec5 cd6 20.ce7 fd6 21.bc3!**

Неожиданное опровержение плана черных. Выясняется, что

21 ... fg3 проигрывает ввиду 22.hf4 eg3 23.ed2 ge1 24.de3 eb4 25.ae7 с элементарным выигрышем. Также проигрывает 21 ... ab6 22.ac7 db8 23.ab4 24.bc5X.

**21 ... hg7 22.cd4 ec3 23.fg3 hf2 24.ec7**

Преимущество белых значительно, однако недостаточно для выигрыша.

**24 ... cd2 25.cb8 gf6 26.bd6! dc1??**

Роковая ошибка. После 26 ... de1 черные добиваются ничьей.

**27.dc5! cf4 28.ab6**

Из-за ошибки черных на 26-ом ходу белая шашка a5 получила возможность прорваться в дамки.

**28 ... fh6**

Проигрывает 28 ... fb8 из-за 29.cb4 ac5 30.bg5X.

**29.bc7 fg5 30.cd8 gh4 31.da5** Черные сдались.

диаграмма №116

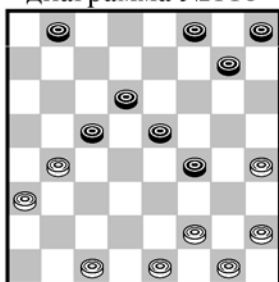

**Б. Блиндер – А. Коврижкин первенство Украины, 1951г.**

**12 ... gf6?**

Черные, предугадывая замыслы противника осуществить опасный размен, естественно, боятся еще больших ослаблений своей позиции, возникающих после 12 ... bc7 или 12 ... fe7. Поэтому они делают с виду логичный ход, после которого, однако, достижение ничьей для них весьма проблематично. На 12 ... bc7 возможно 13.fe3 fd2 14.ce3 gf6 (проигрывает 14 ... cb6 из-за 15.hg5! ed4 16.ed2 df2

17.ge3 ba5 18.dc3 gh6 19.gf6) 15.ef4 eg3 16.hf4 cd4! 17.ef2 hg7 18.fg3 fe5 19.ba5 cb6 20.ac7 db8 21.fd6 cd2 ничья. После хода в тексте размен 13.fe3 и 14.ce3 не достигает цели. Однако, внимательный анализ положения показывает, что в распоряжении белых имеется другой сильный план, связанный с окружением центра противника.

**13.cd2! fg3**

Вынужденный ответ, иначе теряется шашка.

**14.hf4 eg3 15.fe3 gh2 16.ef2 fe5 17.hg5! ed4**

При других ответах черные также проигрывают. После 17 ... bc7 к победе ведет 18.dc3 ed4 19.ce5 dd2 20.bb8 de1 21.fe3. Черные не могут задержать движение в дамки одной из простых a3 или e3. Рассмотрим примерное продолжение: 21 ... ec3 22.gh6 ca5 23.ed4 ac1 (23 ... fe7 24.hg7 hf6 25.ab4 и 26.bf4) 24.dc5 ea5 25.bf4 ad8 26.ab4 белые выигрывают, так как невозможно 26 ... da5 27.cd6X. Если 17 ... fe7 18.gh6 ed4 19.ba5 de5 20.ab6 ca7 21.ec5 bc7 22.ab4 ef4 23.ba5 cd6 24.fg3 db4 25.ac3 с выигрышем.

**18.ba5 bc7**

К быстрому выигрышу ведет 18 ... de5 19.ab6 ca7 20.ec5 fa7 21.gh6 bc7 22.ab4 и далее как указано в предыдущем примечании.

**19.ef4 fe7**

Интересный выигрыш достигается белыми после 19 ... hg7, а именно: 20.fg3! gh6 (20 ... fe7 решает 21.gh4! gf6 22.dc3 db2 23.ac1 fg5 24.fe5X) 21.gf6! de3 22.de7 ec1 23.ed8 cg5 24.dh4 hf4 25.hf2.

**20.gh6 ef6 21.fe5 df4 22.fe3 df2 23.ge7 hg1 24.ef8 cd4 25.dc3 db2 26.ac1 ga7**

Черные не могут спасти партию вследствие неудачного расположения шашек c7 и h8.

**27.fe7 ag1 28.eh4 cd6**

Если 28 ... ga7 29.hg3 ab8 30.gf2 cd6 31.ab6 de5 32.fe3 bd6 33.ba7 с выигрышем.

**29.hg3 dc5 30.gh2 cd4 31.hg3** Черные сдались, так как шашка d4 неминуемо гибнет.

диаграмма №117

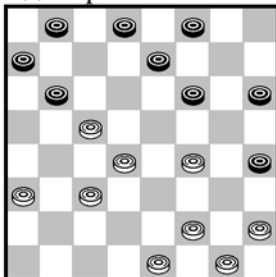

### Т. Шмульян – Б. Блиндер полуфинал 8-го чемпионата СССР 1945г.

**1.fe5?**

Белые, переоценив свои возможности, избирают ошибочный план атаки. Следовало играть 1.fg3 hf2 2.ge3.

**1 ... fg5 2.fg3 hf2 3.ge3 ba5**

Позиция белых незащитима. Решающим является отсутствие размена, что, естественно, исключает маневренность их сил. Более того, они вынуждены бесцельно надвигать вперед свои шашки, образуя в собственном лагере еще большее переразвитие и лишая себя в конечном итоге, удовлетворительных ходов.

**4.ed2**

Не спасало и 4.ab4 ed6 5.ec7 db6 6.hg3 fe7 7.gf4 bc7 8.fe5 cd6 9.ec7 bd8 10.ef4 ge3 11.df2 dc7 12.fe3 cb6 13.ed4 hg5X.

**4 ... gh4 5.hg3 hf2 6.eg1 hg5**

Плачевный итог поспешной атаки очевиден. Из всех белых шашек только шашка g1 имеет свободу передвижения, но этого явно недостаточно для спасения партии.

**7.gf2 gh4 8.ab4 bc7** Белые сдались.

диаграмма №118

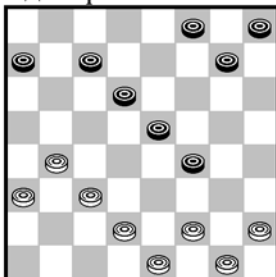

### Б. Блиндер – В. Гиляров 4 чемпионат СССР, 1930г.

**15 ... fe7?**

Черные не осознали, что их позиция в центре не является прочной и может в любой момент стать объектом атаки противника. Ход в партии, как ни странно, ведет к проигрышу. Следовало играть 15 ... cb6 с равенством.

**16.fg3! gh6**

Не спасает 16 ... gf6 из-за 17.ba5 hg7 18.gf2 cb6 19.ac7 db8 20.gh4 gh6

21.fg3 с выигрышем.

**17.gf2 cb6 18.ba5 hg7 19.ac7 db8 20.gh4 ef6**

От стройной колонны в центре остались одни изъяды. На 20 ... gf6 решает 21.fg3.

**21.cb4**

Серией комбинационных угроз, белые ставят противника в безвыходное положение.

**21 ... bc7**

Не спасает 21 ... ab6 22.fe3 hg5 23.dc3 fd2 24.ba5 db4 25.ac7 bd6 26.ae7 fd6 27.hh8X.

**22.dc3 cd6 23.cd4! ea5 24.hg5 fh4 25.fg3 hf2 26.ec7** Черные сдались.

Белые точно провели окружение, провисшего центра противника.

диаграмма №119

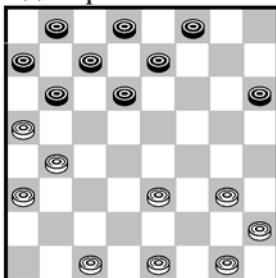

### Л. Глезер – В. Гиляров 5 чемпионат СССР, 1934г.

**11 ... hg5?**

Желая ослабить правый фланг противника, черные стремятся проникнуть на поле h4. Этот план встречает резкое противоядие. Следовало играть 11 ... ef6 с незначительной инициативой.

**12.gh4**

Просто и убедительно опровергая замысел черных.

**12 ... bc5?**

Черные сами помогают противнику осуществить блокаду своего правого фланга. Шансы на ничью давало 12 ... ef6.

**13.hf6 eg3 14.ef2**

Ошибочно играть 14.hg3 ввиду ... cb6 15.ae5 gh4 16.bdb hf6 и черная шашка гибнет.

**14 ... gh4**

Если 14 ... fg7, то 15.hg3 gh6 16.gh4 gf4 17.eg5 hf4 18.fe3 fd2 19.ce3 de7 20.gf2 ef6 21.fg3 fe5 22.gf4 eg3 23.hf2. Типичная позиция, иллюстрирующая блокаду фланга при наличии отсталой шашки a7.

**15.cd2 de7**

Если 15 ... fg7, то 16.bc3 gf6 (16 ... gh6 17.hg3 de7 18.cd4 ab6 19.gf4 ef6 20.gh2 и как случилось в партии) 17.hg3 fe5 18.ab6 ca5 19.ed4 ce3 20.ff6 hf2 21.ge3X.

**16.bc3 ef6 17.cd4 ab6 18.hg3 fg7**

диаграмма №120

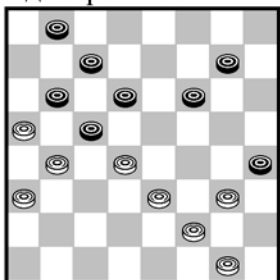

**19.gf4?**

До этого момента белые играли очень точно, но в решающую минуту упускают выигрыш, достигавшийся после 19.gh2, и далее приводят к варианту в партии.

**19 ... gh6?**

В сборнике партий 5 и 6 Первенства СССР комментатор Л. Рамм утверждает, что после 19 ... de5 20.fd6 cc3 21.bdb белые выигрывают. Однако это ошибочное мнение легко опровергается после 21 ... gh6 22.ac7 fe5 23.df4 bd6 24.gh2 (в случае 24.ab4 ca5 25.ed4 ab4 26.dc5 bc3 27.ce7 cb2 28.cd8 ba1=) 24 ... dc5 25.hg3 cb4 26.ac5 cb2 27.fe5 ba1 28.ed6 ad4 29.de7 da7 30.ed8 ab8 и ничья.

**20.gh2 fe5 21.df6 cd4 22.ee7 bc5 23.bdb ce1 24.ef8 ef2 25.fg7 fe3 26.gh8 ea7**

Преимущество белых достаточно для выигрыша.

**27.ha1 ae3 28.ah8 ea7**

Находясь в цейтноте, белые для выигрыша времени, делают несколько бесцельных ходов, не связывая себя никакими обязательствами.

**29.fb4 ae3 30.be1 ec5 31.hg3**

Необходимо вытеснить дамку черных с двойника g1 – a7, поэтому размен вынужден.

**31 ... hf2 32.eg3 ce7 33.hd4**

Двойник занят, и теперь обеспечено движение шашек a3, a5.

**33 ... ed8 34.gf4 dh4 35.fd6 hd8 36.ab4 hg5 37.bc5 gh4 38.cb6 ba7 39.dc5 df6 40.bc7 fb2 41.cd8 bh8 42.ab6** Черные сдались.

диаграмма №121

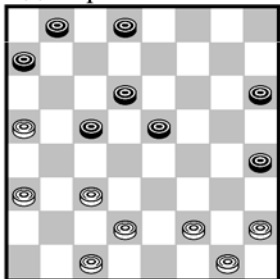

**Б. Блиндер – В. Неймарк полуфинал 17-го чемпионата СССР 1954г.**

Черные доминируют в центре, однако шансы сторон равноценны ввиду наличия неразвитой шашки a7.

**13 ... ab6**

Беспокоясь, что шашку a7 трудно активизировать, ходом в тексте они решают эту проблему.

**14.ac7 db6 15.de3 ef4 16.eg5 hf6 17.hg3!**

Приглашая черных вновь овладеть центром.

**17 ... fe5?**

Следовало играть 17 ... ba5 18.fe3 cb4 19.ag5 hb4.

**18.fe3 bc7**

Теперь уже не спасает 18 ... ba5 из-за 19.cb2! hg5 20.gh4 ef4 21.hf6 fb4 22.fg7 de5 23.gf8 ed4 24.gf2 bc7 25.fe3 df2 26.bc3 bd2 27.fb8.

**19.ef4 cd4**



Вынужденно, так как на 19 ... ba5 решает 20.cb2!

**20.ab4!**

Белые завершают окружение провисающего центра противника.

**20 ... db2 21.ca3 bc5 22.gf2!**

Этот тонкий ход ускользнул от внимания противника. Выглядело поспешным 22.gh2? ввиду 22 ... cb6 23.ba5 cd4 24.ac7 db8 25.fd6 dc3 =.

**22 ... ed4**

На 22 ... cd4 23.ba5 cc3 24.fe3 с выигрышем.

**23.ba5 dc3 24.fe3** Черные сдались.

диаграмма №122

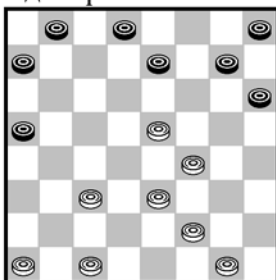

### В. Бакуменко – Б. Блиндер полуфинал чемпионата СССР 1938г.

**11 ... gf6 12.eg7 hf8**

Черные предоставили белым большой выбор продолжений.

**13.ab2 bc7!**

Точный ход, преследующий цель во всеоружии встретить противника в центре. Ничего не дает 13 ... ab6 14.ed4 hg7 15.cd2 ba7 16.fe3 ed6 17.fe5! df4 18.eg5 bc5 19.db6 ac7 20.gf2 cd6 21.de3 de7

22.gh6 gf6 23.ed4 ab6 24.ba3 de5 25.fg3 ed6 26.ab4 ba5 27.dc5 fe7 28.gh4 ef4 29.hg5 fh4 30.hg7 и ничья, как было в партии В. Городецкий – А. Плакхин 25 чемпионат СССР, 1965г.

**14.ed4**

На 14.cd4 могло последовать 14 ... ab4 с лучшими шансами у черных.

**14 ... cd6**

Ограничивая маневренность белых.

**15.ba3 hg7 16.cd2?**

Серьезная ошибка. Следовало играть 16.cb2, подготавливая почву для разменов.

**16 ... gf6 17.dc5**

Вынужденно, на 17.fe3 последовало бы 17 ... de7 18.gf2 cb6 19.fg3 de5 20.fd6 ec5 с выигрышем, а на 17.de3 de7 18.gh2 cb6 19.fg3 fg7 20.gh4 gh6 21.hg3 bc5 22.db6 ac5 с прорывом в дамки.

**17 ... db4 18.ac5 dc7 19.de3 fg5! 20.fh6 cd6 21.cb6 ac7**

диаграмма №123

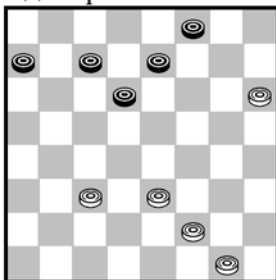

Создавшаяся позиция, несмотря на внешнюю простоту, таит в себе много тонкостей.

**22.ed4?**

Белые, опасаясь прорыва на слабом фланге, пытаются его укрепить, но, как ни странно, именно благодаря ходу в тексте, они проигрывают. Следовало бросить все силы на левый фланг противника, заставить его отвести силы и этим остановить развитие атаки на пункт c3. Рассмотрим одну из возможностей 22.fg3 ab6

23.gh4 ef6 24.gf2 ba5 25.fg3 cb6 26.ef4 fe7 27.cd4 bc5 28.db6 ac7 29.fg5 dc5 30.gf4 cd6 31.fe5 с ничьей.

**22 ... cb6 23.fg3**

Проигрывает и 23.fe3 из-за 23 ... dc5 24.gf2 ba5 25.db6 ac5 26.fg3 cb4 27.gf4 bd2 28.ec1 ef6 оппозиция в пользу черных.

**23 ... ba5 24.gf4 ef6 25.gf2 ab6 26.fe3 fg5 27.de3 dc5 28.ed6 ce7 29.fe5 gh4 30.ed4 ed6 31.ec7 bd8** Белые сдались.

диаграмма №124

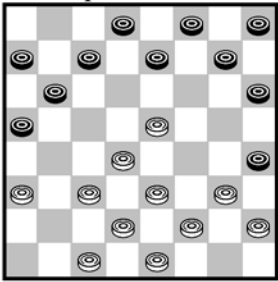

**Б. Блиндер – А. Козиевский первенство Киева, 1947г.**

**8 ... hg5**

Проигрывает. Также проигрывает 8 ... gf6 9.eg7 hf6 и теперь следует 10.ef4! с угрозой 11.cb4 и в случае 10 ... fg5, тогда 11.fe3 hf2 12.eg1 gc5 13.cb4X.

**9.ef6! ge5 10.df6 ed6 11.fe7**

Образуя в лагере соперника отсталую шашку h8.

**11 ... df6 12.gf4 dc5 13.fh6 cb4**

Не спасает 13 ... cd6 14.cd4! fe7 (на 14 ... ab4 решает 15.fg3 hf2 16.eg1 ce3 17.ag5X) 15.hg3 ab4 16.hg7 de5 17.gf8 ec3 18.fd6 ce7 19.ac5 bd4 20.ec5 fe5 21.db4 ef6 22.cd2 fg5 23.de3 hg7 24.cd6! ec7 25.bc5 с выигрышем.

**14.ac5 bb2 15.ca3**

диаграмма №125

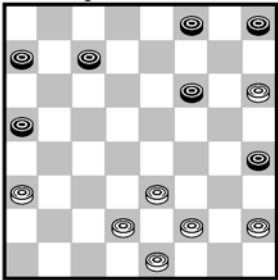

В итоге начатого маневра 9.ef6! силы черных раздроблены, и они лишены возможности организовать стойкую оборону, к тому же надежды ввести в игру шашку 8 весьма иллюзорны.

**15 ... fe5** другие продолжения также не спасают партии **16.dc3 ef4**

Вынужденно, так как грозило 17.cb4 и 18.ed2X.

**17.eg5 hf6 18.fe3 ab6 19.ab4!**

Отсталая шашка h8 позволяет белым решить судьбу партии прямой атакой.

**19 ... cd6 20.ed4 bc5 21.db6 ac7 22.ed2!** Черные сдались, так как после 22 ... fe5 следует 23.de3 hg7 24.ed4 gf6 25.hg3 cb6 26.ba5X.

диаграмма №126

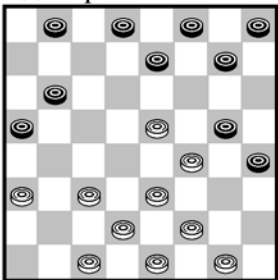

**В. Романов – С. Натов 4 чемпионат СССР, 1934г.**

**11 ... ef6?**

Стремясь избавиться от давления противника в центре, черные упрощают позицию, однако, они не предвидели, что благополучно развить шашки левого фланга будет невозможно. После 11 ... gh6 можно было успешно защищаться.

**12.fh6 fb2 13.dc3 bd4 14.ea7 gf6 15.cd2 fe5**

Создавшаяся позиция весьма поучительна. Белые утвердились на важных полях a7, h6, что создает реальную возможность для окружения и связки центра.

**16.dc3 hg7**

Не спасает 16 ... ef4 из-за 17.gh2 hg3 18.fh4 fe3 19.hg3 ef2 20.ab4 hg7 21.gf4 fg1 22.bc5 23.ac5X.

**17.fg3 hf2 18.eg3 gf6**

Черные вынуждены играть под диктовку противника.

**19.gf2 dc7 20.fe3 cd6 21.ab4** Черные сдались. Прошло 60 лет, но и сегодня эта партия не потеряла своей актуальности.

диаграмма №127

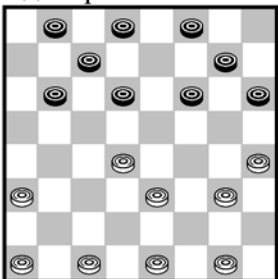

**В. Городецкий – Б. Блиндер 2 командное первенство СССР**

Белые захватили центр, стремясь затруднить развитие левого фланга противника.

**13.cb2?**

Лучше играть 13.ef2 с равной игрой.

**13 ... hg5! 14.bc3**

Сыграно пассивно. Энергичнее 14.ef2 de5 15.gh2 ec3 16.bd4 cd6 17.dc5 bd4 18.ee7 fd6 19.fe3 dc5 с равной игрой.

**14 ... gh6 15.ab4 ba5! 16.ab2**

Проигрывает 16.dc5 из-за ... ba7 17.ce7 fd6 18.ab2 fe5! 19.hd4 de5 20.df6 de7 21.fb6 ah2X.

**16 ... fe5**

Черные разряжают напряжение, так как возникавшие взаимные связки не в их пользу: теперь при любом взятии они гарантируют себе перспективную игру.

**17.hf6 eg7 18.gh2**

Препятствуя 18 ... gf6 ввиду 19.bc5 и одновременно угрожая построить ударную колонну 19.ef4.

**18 ... hg5!**

Парируя угрозу захвата пункта f4, попутно расставляя ловушку.

**19.gf4**

19.gh4 опровергается 19 ... fe7! 20.hh8 ef6 21.he5 dd2X.

**19 ... gh4 20.ba3 cb6 21.ed2 bc5 22.db6 ac7**

В итоге у белых скомпрометирован правый фланг, что красноречиво подтверждает наличие слабой шашки h2.

**23.bc5 db4 24.ac5**

Проигрывает 24.ca5 из-за ... gh6 25.dc3 hg3 26.fe5 hg5! 27.hh6 cb6 28.ac7 bb4 29.ac5 dc7X.

**24 ... gh6 25.ed4**

Настали тяжелые времена, белые должны играть под диктовку противника. Нельзя играть 25.cd4 ввиду ... hg5 26.fh6 fg7 27.hf8 de7 28.fd6 cc1.

**25 ... fe7**

Ошибочно 25 ... hg3 26.de3 ge5 27.df6 fe7 28.ed4 eg5 29.cd4 с ничьей. Также неправильно было 25 ... de7 26.de3 и теперь нельзя 26 ... hg3 ввиду 27.cd6!X.

**26.fe5**

Возникшее переразвитие сил вынуждает белых продвигаться вперед, не чувствуя за спиной защиты с тыла. Конечно, нельзя играть 26.de3 ввиду ... cd6 27.cb6 и выигрывает 27 ... ba7 или 27 ... bc7X.

**26 ... hg5** сжимая кольцо вокруг провисающего центра противника.

**27.ed6! ce5 28.df6 gf4 29.cd4 eg5**

диаграмма №128

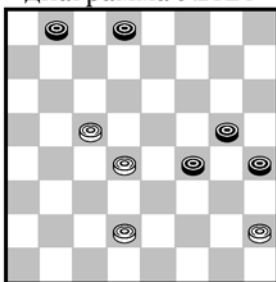

**30.cb6?**

Белые хорошо провели трудную защиту и в решающий момент, казалось бы, избирают правильный путь к ничьей, но на самом деле допускают решающую ошибку. Далекий расчет гарантировал им ничью после 30.cd6 bc7 31.db8 de7 32.bg3 hf2 33.hg3 fh4 34.dc5 hg3 35.cb6 gf4 36.ba7 gh2 37.dc3 hg1 38.cd4! gc5 39.ab8 fe3 40.be5=.

**30 ... ba7** Белые сдались.

С опозданием, они обнаружили, что после 31.dc5 hg3 32.de3 fd2 33.hh4 de1 34.hg7 cb2 получилась финальная позиция известного этюда В.И. Шошина (белая дамка c5, простые e1, h2; черные простые c3, f4, g3) 35.gf8 de7! 36.fd6 bd4 37.ce3 ae7 и оппозиция в пользу черных.

диаграмма №129

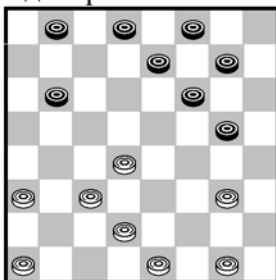

**В. Александров – Ю. Митягин 15 чемпионат СССР, 1953г.**

**12 ... ba5!**

Планируя окружение провисшего центра.

**13.ab2**

Лучше было проявить активность посредством 13.de3 ed6 14.gf4 gh6 15.ed2 dc7 (на 15 ... de5 16.fd6 ac7 следует 17.de7 fd8 18.gf2! с примерно равной игрой) 16.dc5 db4 17.cc5 fe5 18.fd6 ce5 19.ed4 ef4 20.cd6 с примерно равными шансами.

**13 ... ed6 14.de3 dc7 15.gf4 gh6**

диаграмма №130

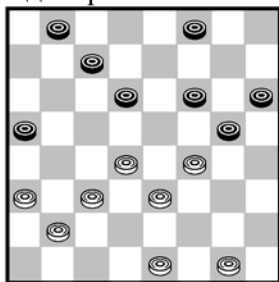

**16.ef2?**

Проигрывает. Реальные шансы на ничью давало 16.gf2 fg7! 17.ab4 cb6 18.ed2 de5 (18 ... ba7? 19.fe5! df4 20.bc5X, а если 18 ... bc5 19.db6 ac7 20.fe5! df4 21.cd4 и т.д.) 19.fd6 bc3 20.db6 ce5 и белые сохраняют шансы на ничью.

**16 ... fe7?**

Выигрывало 16 ... de5! Указано В. Мироновым.

**17.ab4**

Если 17.de5? fd4 18.ce5 dc5! 19.ef6 (на 19.bc3 решает 19 ... cd4, а на 19.fg3 следует 19 ... gh4X) 19 ... ed6 20.fh4 de5 21.fb4 aa1X.

**17 ... ba7 18.de5?**

Практические шансы на ничью оставлял 18.dc5!

**18 ... fd4 19.ec5 ge3 20.fd4 hg5 21.gf2 gf4** Белые сдались.

диаграмма №131

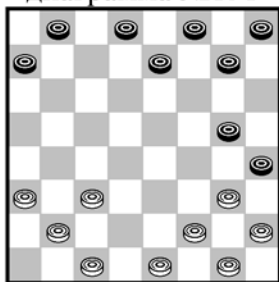

**И. Микерин – А. Косенко чемпионат Киева, 1980г.**

**9 ... ab6**

Планы сторон определились, черные добровольно отдали центр противнику, стремясь к его окружению.

**10.gf4 ge3 11.fd4 ba5 12.ab4 gf6 13.gf2 hg7**

Белые диктуют свою волю в центре, и черные вынуждены держать оборону, ожидая в дальнейшем благоприятных событий для перехода к контригре.

**14.cd2 gh6 15.ba3**

На 15.bc5 могло последовать 15 ... hg5 с равенством.

**15 ... ed6** уравнивая позицию **16.bc5 db4 17.ac5 fe7**

диаграмма №132

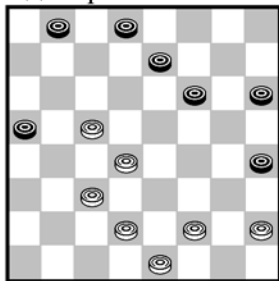

**18.fe3?**

Белые до сих пор не сознают в чем слабость их позиции, и прямолинейно развиваясь в центре, создали большое переразвитие своих сил, что в конечном итоге их и погубило. Необходимо было разрядить обстановку посредством 18.fg3 hf2 19.eg3 с равенством.

**18 ... fg5 19.hg3 hf2 20.eg3**

Не спасает 20.eg1 ввиду 20 ... gf4 21.ef2 hg5 22.gh2 gh4 23.fe3 hg3 24.eg5 gf2 25.de3 fg1! (ошибочно 25 ... fe1 26.ef4!)=) 26.gh6 ed6 27.ce7 df6 28.ef4 gb6! 29.cd4 bg5 30.hf4 ab4 31.hg3 bc3 32.gh4 cb2 33.fg5 fe5 34.gh6 ba1 35.hg7 ef4 36.gf8 fe3X.

**20 ... gh4 21.gf4 ef6! 22.cd6 dc7!**

Поучительный маневр, который в раннем расчете не был предусмотрен белыми.

**23.fg5**

Не спасает 23.de7 fd8 24.dc5 de7! 25.cb6 cd6 26.ba7 dc5 с легким выигрышем.

**23 ... ce5 24.ge7 ef4 25.eg5 hd8 26.de3 de7 27.dc5 hg5 28.cd4 ef6 29.ef4 ge3 30.df2 ab4!**

**31.ca3 fe5** Белые сдались. Оппозиция в пользу черных.

диаграмма №133

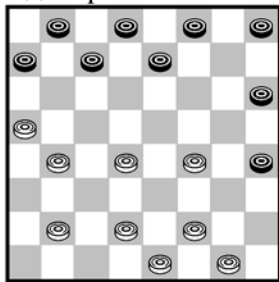

**Г. Торчинский – С. Дьячков чемпионат СССР, 1938г.**

Преимущество белых кажется бесспорным, однако, в их центре заметно переразвитие сил, что свидетельствует о значительном минусе их позиции.

**14 ... ef6 15.ba3**

Угрожало 15 ... fe5 и 16 ... de7X.

**15 ... fg5 16.fe3?**

По-видимому, ведет к проигрышу. Правильное продолжение было в партии Рошкевич – Вигман, а именно: 16.de3 hg7 17.bc5 gf6 18.fe5 fe7 19.eg7 hf8 20.fg3 (в случае 20.cb6 ac5 21.db6 ba7 у белых нет выжидательного хода) 20 ... hf2 21.eg3 fg7! 22.gf4 (и снова нельзя 22.cb6 ac5 23.db6 из-за ... gh4 24.ed4 hf2 25.ge3 ba7! 26.dc5 ef6 27.ef4 gh6 28.ab4 fg5 29.fe5 gf4! 30.eg3 hg5X) 22 ... gh6 23.gf2 ef6 24.fg3 gh4 25.fe5 hf2 26.eg7? (проигрывает, ничья была возможна после 26.eg1 fg5 27.ab4 с уравнением) 26 ... hf8 27.eg1 fg7 28.gf2 gh6 29.fe3 hg5 30.ab4 de7 31.ef4 ga3 32.df2 ef6! 33.fg3 fg5X.

**16 ... hg7 17.gf2 gf6**

диаграмма №134

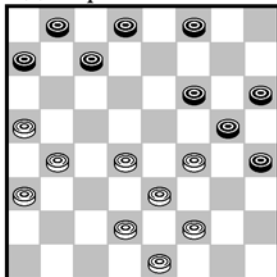

Ослабленный правый фланг и переразвитие сил в центре убеждают нас в безнадежности позиции белых.

**18.fe5**

Другие продолжения не спасают партию, например: 18.de3 ed6 19.ed2 dc7 20.ab6 (в случае 20.bc5 db4 21.ac5 ed6 22.cc7 fd6 23.cb4 dc5 24.bd6 fe5 25.df6 gc5 с легким выигрышем) 20 ... ca5 21.bc5 db4 22.ac5 fe7 23.fe5 gf4 24.eg3 bc7! (не ведет к цели 20 ... ed6 из-за 21.cg5 hh2 22.fg3 hf4 23.eg5 hf6 24.dc5 bc7 25.de3 fg5 26.ed4=) 25.gf4 (на 25.cb6 ac5 26.dd8 ed6 27.dg5 hh2X) 25 ... ed6 26.cb6 ac7!

(Мастер С. Дьячков в этой позиции ошибочно рассматривает двойной размен, который не ведет к победе. Рассмотрим вариант:

26 ... ac5 27.db6 ac7 28.cd4 fg5 29.dc3 ef6 30.cb4 cb6 31.ba5 ac5 32.db6 fe5 33.ba7 ee1 34.ab8 dc5 35.be5 и белые добиваются ничьей) 27.cb4 cb6 и выигрыш черных очевиден. Вернемся к партии:

**18 ... fe7 19.eg7 hf8**

Крепко сцементированный правый фланг черных позволяет им вести атаку слабого фланга белых, у которого уже нет приемлемых решений.

**20.fg3 hf2 21.eg3**

После 21.eg1 решает ... gf4X.

**21 ... gh4 22.gf4 ef6 23.dc3**

Вынужденный ответ, ибо на 23.bc5 следует 23 ... hg3 24.fh2 fe5 25.df6 cb6 26.ac7 df8X.

**23 ... cd6! 24.ab6**

В случае 24.fg5 решает ... de7X.

**24 ... ac5 25.db6 fe5 26.ba3 eg3 27.bc7 db6 28.ae5 gh2 29.ef6 hg3 30.cd4 hg1** Белые сдались.

диаграмма №135

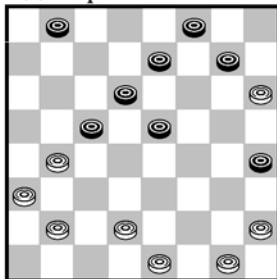

**В. Соков – В. Байков 1935г.**

**14 ... bc7?**

Проигрывает. К равной игре вело 14 ... ef4.

**15.hg3! hf2 16.eg3 cb6 17.bc3 cd4**

После 17 ... ba5 следует 18.de3 и положение черных безнадежно.

**18.gf2!** завершая окружение центра.

**18 ... db2 19.ac1 gf6 20.ba5 bc5 21.cb2 cd4**

Отсутствие размена вынуждает черных продвигаться вперед, где их силы будут окружены и уничтожены. Не спасает партию 21 ... fg5, в чем читатель может убедиться после самостоятельного анализа.

**22.dc3 de5 23.gf4! eb4 24.ag7 cd4 25.gh8 de3 26.hf6 27.hd2** с выигрышем.

диаграмма №136

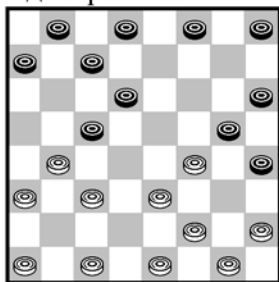

**С. Натов – В. Соков 6 чемпионат СССР, 1934г.**

**7.cb2?**

Антипозиционный ход, ослабляющий левый фланг. Следовало играть 7.ab2 с равновесием.

**7 ... de5**

Проигрывает 7 ... hg7? из-за 8.fg3! hd4 9.ce5 ge3 10.ef2 df4 11.bd6 ce5 12.fh8.

**8.fd6 ce7 9.cd4**

На 9.hg3 следовало 9 ... ed6 с неприятной угрозой 10 ... gf4.

**9 ... gf4 10.eg5 hf6 11.hg3 cb6!**

Фиксируя скученность шашек левого фланга белых.

**12.ed2 ba3 13.bc3 fg5 14.fe3 ec7 15.ab2 cb6 16.gf4 hg7 17.gf2 dc7**

диаграмма №137

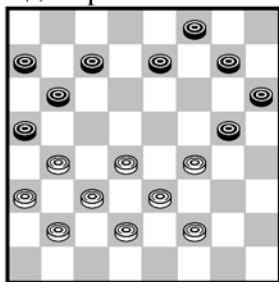

**18.fe5?**

Проигрывает. Шансы на ничью давало 18.fg3. Теперь черные тонким ходом завершают окружение провисшего центра противника.

**18 ... ef6! 19.bc5 fe7 20.ab4 cd6 21.ec7 bd8 22.ba3**

На 22.fg3 решает ... ed6 23.ce7 gh4 24.eg5 hh2.

**22 ... gf4 23.eg5 hf4** Белые сдались.

диаграмма №138

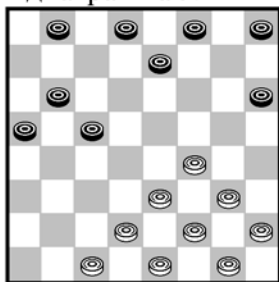

**Л. Рамм – М. Коган 11 первенство СССР, 1949г.**

У белых возникла серьезная проблема с развитием скученных шашек на правом фланге. Есть два плана: занять центральное поле e5, или устремиться к пункту h6.

**10.gh4?**

Уравнивало позицию 10.dc3.

**10 ... ab4 11.fe5 ba5 12.fg3?**

Белые не почувствовали угрозы окружения их центра, следовало играть 12.hg3, сохраняя колонну шашек e3,f2,g1, при случае для упрощения позиции ходом ed4.

**12 ... ba3 13.gf4**

Конечно, нельзя 13.dc3 в виду 13 ... cd4 14.ec5 ed6 15.ce7 db2.

Проигрывало также и 13.ef6 eg5 14.hf6 bc7 15.dc3 cd6 и шашка f6 гибнет.

**13 ... cb4 14.dc3**

Не изменяло плана черных и 14.ed4 тогда, 14 ... fg7 15.gf2 ef6 16.fe3 dc7 17.de3 bd2 18.ec3 cb6 с выигрышем.

**14 ... bd2 15.ec3 fg7** начало окружения провисшего центра белых **16.hg3 ef6 17.ed4 dc7!**

диаграмма №139

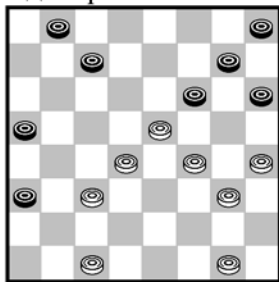

Черные играют очень точно. Не выигрывало 17 ... bc7 18.ed6! ce5 19.fd6 fg5 20.hf6 gc7 21.dc5 cd6 22.ce7 df6 23.gf4 hg7 24.gf2 fg5 25.fe3 gf6 26.cd2 с ничьей.

**18.gf2 cb6!**

Черные снова на чеку. Не выигрывает напрашивающееся 18 ... cd6 19.ec7 bd6 из-за 20.hg5! fh4 21.de5 dc5 22.cb4 ac3 23.ef6 ge5 24.fd2 hg5 25.de3 hg7 26.gf4 gf6 27.fh6 fe5=.

**19.hg5 fh4 20.ef6 ge5 21.df6**

Кажется, что белые прорываются в дамки, но черные и это предусмотрели.

**21 ... ec5 22.cd2**

Оказывается, что после 22.fe7 hg7 белым некуда ставить дамку, и черные разменивают шашку e7.

22 ... bc7 23.fe5 cd4 24.gf4 db2 25.dc3 bd4 26.ec3 cd6 27.fe3 dc5 28.fe7 hg7 Белые сдались.

диаграмма №140

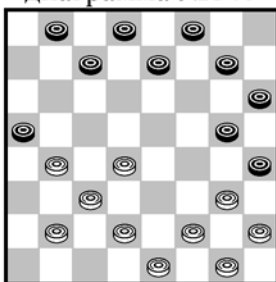

**Н. Сретенский – В. Каплан 15 чемпионат СССР, 1952г.**

**11 ... ba7!**

Начало осуществления плана окружения центра. Важно не дать белым овладеть полем e5 и развернуть силы их левого фланга. В случае 11 ... ed6 последует 12.de5 df4 13.ge5 fe7 14.bc5 и позиция белых несколько лучше.

**12.fe3?**

После хода в тексте белые попадают в полосу затруднения.

Проще было продолжить 12.ba3 с равной игрой.

**12 ... hf2 13.eg3**

Провисающий центр белых скомпрометирован, а шашка h2 остается вне игры.

**13 ... gf6 14.gf4?**

Лучше 14.bc5.

**14 ... ed6 15.gf2 cb6** стремясь сковать позицию белых на обоих флангах **16.fe5**

Единственный путь. Если 16.bc5 db4 17.ba3, то ... fe7 18.ac5 gh4!

и от двойной угрозы черных нет защиты.

**16 ... df4**

диаграмма №141

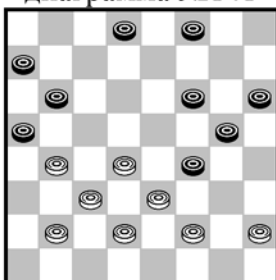

**17.ba3?**

По-видимому, окончательно проигрывает. Следовало играть 17.fg3 с практическими шансами на ничью. Рассмотрим основной вариант 17.fg3 de7 (17 ... fe7!!, предложено С. Бойко). Все остальное приводило к быстрому проигрышу. Если 20.gh8, то ... bc5; на 20.de5 fd6 21.gh8 de5! 22.hd4 bc5 с выигрышем.

**17 ... fe7 18.fg3 dc7 19.gg7 hf8 20.hg3** Спасенья уже нет. **ef6!**

Подготавливая изящную жертву шашки, с последующим комбинационным финалом.

диаграмма №142

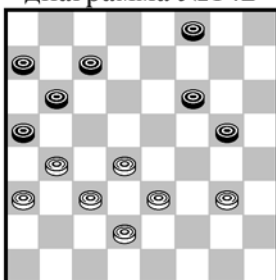

**21.gf4 cd6!**

Опровержение ничейного плана белых.

**22.fh6 bc5 23.db6 bc5 24.ef4 fe5 25.fg5**

Кажется, что ничья неизбежна, так как на 25 ... cd4 следует контрудар 26.bc5 с ничьей, но черные рассчитали дальше.

**25 ... fg7! 26.hf8 ed4 27.cc7 ae1 28.fb4 eh4** Белые сдались.

диаграмма №143

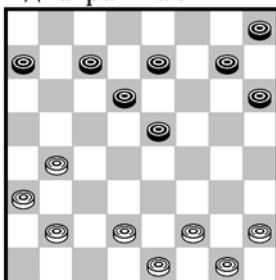

**З. Цирик – В. Городецкий полуфинал 16 чемпионата СССР**

**14 ... gf6?**

Ходом в тексте черные еще больше ослабляют свою некрепкую позицию в центре, образуя скученность шашек на левом фланге. Следовало играть 14 ... hg5, не связывая себя никакими обязательствами.

**15.hg3!**

Белые проводят тонкий план окружения центра, который должен привести их к победе.

**15 ... hg5 16.gh4 hg7 17.bc3 gf4**

На 17 ... ab6 18.ba5 bc5 19.cb4 gf4 20.fe3! gh6 21.eg5 hf4 22.dc3 cd4 23.ed2 db2 24.ac1 cb6 25.ac7 db8 26.bc5X.

**18.ba5 fg3**

Если 18 ... gh6, то 19.fe3 hg5 20.ab4 cb6 21.ac7 db8 22.bc5X, после 18 ... cb6 19.ac7 db8 20.fe3 gh6 21.eg5 hf4 22.gh2 ab6 23.ef2 ed6 24.de3 fb4 25.ag5 с выигрышным окончанием.

**19.fe3 gh2 20.ed4**

Используя решетчатость дамочных полей и переразвитие провисшего центра, белые легко добиваются цели.

**20 ... gh6**

После 20 ... ef4 21.cb4 gh6 22.dc5 hg5 23.dc3 fe3 24.cb6 ac5 25.cd4X.

**21.ef2 cb6 22.ac7 db8 23.fg3 hf4 24.hg5 fh4 25.dd8 fg3 26.gh2 gf2 27.de3 fb2 28.ac1**

Черные сдались.

диаграмма №144

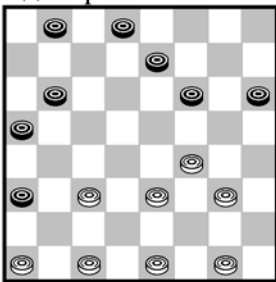

**С. Данилин – Н. Шутилкин 15 чемпионат СССР, 1953г.**

Главная задача белых состояла в своевременном подключении в игру отсталой шашки a1, но для этого следовало выбрать удачный момент, ибо при малейшей неточности центр мог оказаться окруженным противником, как и было в партии.

**13.ab2?**

Белые поспешили с развитием левого фланга, и это их губит. Следовало играть 13.gh4 bc5 14.cd4 ba7 15.db6 ac5 16.ed2

с равенством.

**13 ... bc5! 14.gh4**

Спасения нет. Если 14.ed4, то ... cb4 15.ed2 (на 15.bc3 bd2 16.ec3 следует 16 ... ed6, 17.gh4 dc7 18.gf2 ab4 19.ca5 de5 20.fd6 cc3X) 15 ... hg5! 16.fh6 fg5! 17.hf4 bc3 18.db4 aa1X. На 14.ed2 следует ... fg5 15.gh4 cb4 16.hf6 eg5 17.fe5 gh4 18.ef4 de7 19.gf2 bc7 20.fe3 ef6 21.eg7 hd8 22.ed4 fe7 23.de5 cb6 и черные выигрывают.

**14 ... cb4 15.gf2**

Продолжение 15.ed2 приводит к позициям, рассмотренным выше.

**15 ... bd2 16.ec3**

диаграмма №145

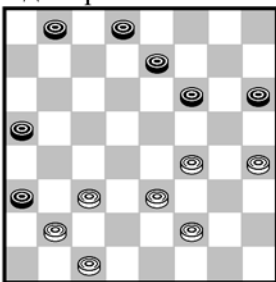

**16 ... fg5!**

Фланговым охватом черные фиксируют беспомощность провисшего центра.

**17.hf6 eg5 18.fe5**

При 18.fg3 решает 18 ... ab4 19.ca5 gh4X.

**18 ... dc7 19.ed4 cb6 20.ef6**

Не проходит 20.fe3 из-за ... ab4!X.

**20 ... ge7 21.dc5**

Жертвой шашки белые на несколько ходов затянули безнадежное сопротивление. В партии еще последовало:

**21 ... ed4 22.ce5 ab4 23.fg3 bc7 24.gh4 ef6** Белые сдались.

диаграмма №146

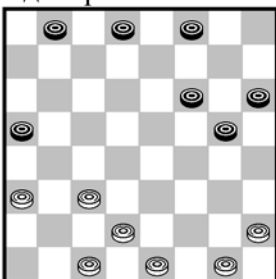

**М. Коган – И. Вилкомир 11 чемпионат СССР, 1949г.**

**11 ... fe5?**

Преждевременный захват центра только ухудшает положение, так как позволяет противнику использовать неудачную связку шашек g5, h6. Следовало продолжать 11 ... fe7, или 11 ... dc7 с примерным равенством.

**12.hg3!**



Лучший ход, ставящий перед черными нелегкие проблемы, ибо в случае 12 ... gh4 могло последовать, как 13.ef2, так и 13.gh2 hf2 14.eg3 и черным нужно бороться против прямой атаки на шашку e5.

**12 ... gf4**

Черные решили не отдавать инициативу белым.

**13.gh4 de7**

Проигрывает 13 ... fe7, или 13 ... bc7 ввиду 14.hg5 fg3 15.gh2 hf4 16.de3X.

**14.gh2 ed6 15.ab4!**

По-видимому, этот фланговый маневр ускользнул от внимания черных.

**15 ... fe7 16.bc5! db4 17.hg5**

Белые, отыгрывая шашку, получают чувствительное преимущество.

**17 ... bc7 18.ge3 ef6** Лучшая защита. **19.ef4 eg3 20.hf4**

диаграмма №147

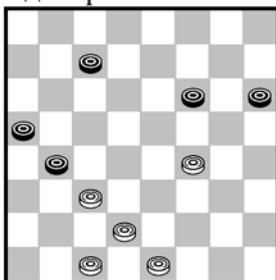

**20 ... fg5?**

Проигрывает. Следовало играть 20 ... cd6 21.cd4 bc3! 22.db2 fe5 23.fg5 hf4 24.ef2 dc5 25.dc3 fg3! 26.fh4 ef4 и ничья.

**21.de3 bd2 22.ec3 cd6 23.cb2 dc5**

Не спасает 23 ... de5 24.fd6 gf4 25.eg5 hf4 26.dc7 fg3 27.cb8 28.ba7X.

**24.cd4 gh4 25.db6 ac7 26.bc3 cb6 27.cd4 hg5**

После 27 ... ba5 следовало 28.dc5 hg5 29.fh6 hg3 30.ef4 ge5 31.cd6 ec7 32.hg7X.

**28.fh6 hg3 29.hg7 gh2 30.gf8 ba5 31.de5** Черные сдались, так как на 31 ... hg1 32.ed6X.

диаграмма №148

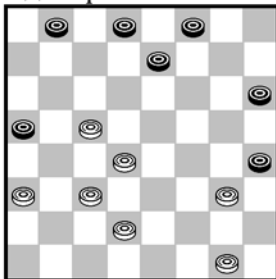

**Б. Блиндер – И. Раммер чемпионат Украины**

**1.gf4?**

Серьезная ошибка, лишний раз напоминающая, что даже в ясных, открытых позициях нужна бдительность. Следовало играть 1.gf2 dc7! лучший ход 2.fe3 (ошибочно играть 2.gf4 ввиду ... hg5 3.fh6 ab4 4.ca5 fg7 5.hd6 cg3X, также проигрывает 2.cb6 ef6 3.bg5 hh2X) 2 ... hf2 3.eg1 ba7 4.gf2 hg5 5.fg3! gf4 6.ge5 ed6 7.ce7 ff4 8.ab4 fg3 9.bc5 cb6 10.cd6 и ничья.

**1 ... hg5!**

Неожиданная жертва шашки стала возможной благодаря переразвитию и скученности шашек левого фланга белых. Теперь роли переменяются – вместо атакующей стороны белые сами вынуждены перейти к тяжелой защите.

**2.fh6 hg3 3.cb6**

Единственный путь к спасению. Проигрывает 3.de5 gf2! 4.ge3 ed6 5.ce7 df2X.

**3 ... ac7**

Ответственный момент в партии: белые находят точный путь к ничьей.

**4.cb4**

Все другие продолжения вели к проигрышу. Например: 4.dc5 cf6 (не допуская 5.cd4 из-за ... fg7 6.fh8 gf2 7.ge3 de7 8.fd6 ce1X) 5.cb4 fe5 6.ba5 ef4 с выигрышем. На 4.de5 могло последовать 4 ... cd6 5.ec7 db6 6.cd4 ed6 7.cb4 ba7 с легким выигрышем.

**4 ... ed6 5.dc3 de7**

Ошибочно играть 5 ... cb6 из-за 6.gf2! ge1 7.ba5 eb4 8.aa7 и после 9.dc5 оппозиция в пользу белых.

**6.dc5**

Белые придерживаются заранее намеченного плана, ибо время для других ничейных поисков уже не оставалось. Мастер Т. Шмульян в своей книге «Середина игры в шашки» (стр. 250) указывает, что только 6.dc5 дает ничью. В доказательство своего мнения он приводит следующий вариант: 6.ba5 ba7 7.cb4 ef6 8.bc5 db4 9.ac3 cb6 и черные

выигрывают. Так указано в книге, однако это мнение ошибочно, так как следует 10.cb4 bc5 и здесь спасает 11.gh2 ae5 12.hd6 и ничья.

**6 ... ba7 7.cd4 gh2 8.gf2!**

Проигрывает 8.ba5 db4 9.cc3 cd6 10.cb4 dc5X.

**8 ... hg1 9.ba5 cb4 10.ac5 ge3 11.df2 cd6 12.fe3 db4 13.ac3** Согласились на ничью.

диаграмма №149

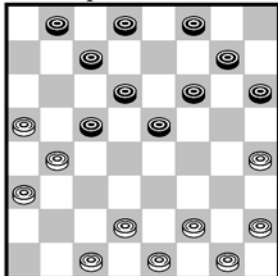

### **В. Соков – Б. Блиндер 7 чемпионат СССР, 1938г.**

Владея центром, преимущество черных кажется бесспорным, но, в действительности, положение равное, ввиду переразвития черных сил в центре.

**11 ... ef4**

В книге «Василий Соков», авторы В. Решетников, Г. Троцких (издательство «Физкультура и спорт» 1985г.) ошибочно указано, что ход в тексте посредственный, а в действительности он правильный.

В книге рекомендуется 11 ... ed4?, но он опровергается 12.cb2 и черные попадают в тяжелое положение, так как нельзя играть

12 ... fe5 ввиду 13.hg5! hf4 14.bc3 db2 15.ac1 ca3 16.cb2 ae3 17.fh8 с выигрышем.

**12.fg3 de7 13.ge5 fd4**

К равной игре вело 13 ... df4 14.bd6 ec5.

**14.hg3**

Возможно было и 14.cb2 и на ... ef6 15.ef2 fe5 16.bc3 db2 17.ac1 ca3 18.hg5 hf4 19.cb2 ae3 20.fh8=

**14 ... ef6**

Нельзя 14 ... gf6 15.cb2 fe5 16.dc3! ef4 17.ce5 fh2 18.ef6 19.hf6X.

**15.cb2 fe5 16.dc3! ef4 17.ce5 fh2 18.bc3 df4 19.bd6 ce5 20.hg5 fe7**

**21.ge3 ef4! 22.eg5 hf4 23.cd4 gf6 24.ab6 fg3 25.ab4 gf2! 26.eg3 hf4 27.ec5 fg5**

В сильном цейтноте черные не замечают быстрой ничьей, получавшейся после 27 ... fg3 28.gh2 ba7! 29.hf4 fg5 30.fh6 ed6 31.ce7 ae3.

**28.ba7 gh4 29.cb6 hg3!**

Ошибочно 29 ... ed6 из-за 30.gh2! de5 31.df6 fe3 32.bc7 bd6 33.ab8 dc5 34.ba7 и белые выигрывают.

**30.de5 fd6 31.bc7 de5! 32.cd8 ed6**

диаграмма №150

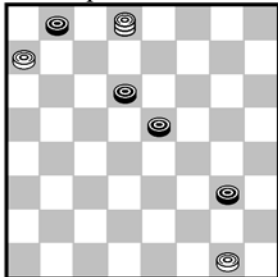

Получилась позиция сходная с одним из этюдов Тимковского с той лишь разницей, что в этюде шашка d6 стоит на c5, что дает возможность белым эффектно выиграть после 1.dh4 gh2 2.he1 ef4 3.eg3 fe3 4.gc7 bd6 5.ab8X. В получившейся же в партии позиции белые выиграть не могут.

**33.dh4 gh2 34.he1 ed4 35.ed2 de5!**

Проигрывало 35 ... dc5 из-за 36.da5! de3 37.ac7! bd6 38.ab8X.

**36.gf2 dc3 37.da5 ef4** Ничья.

диаграмма №151

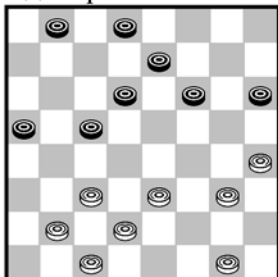

### **А. Верете – Б. Блиндер 14 чемпионат СССР, 1952г.**

**17.cd4?**

Белые, переоценив свои возможности, решили первыми захватить центр, однако они не учли, что в их позиции образуется переразвитие, а это лишает их возможности в дальнейшем осуществить перегруппировку сил. Ход, сделанный в партии, как не странно, уже ведет к проигрышу. После 17.ba3 партия равна.

**17 ... cb4 18.bc3 ba3!**

Вынуждая белых делать единственные ходы.

**19.gf4**

Выжидательный ход 19.gh2 быстро ведет к проигрышу из-за  
19 ... bc7 20.gf4 fg5 21.hf6 eg5 22.de5 dc5 23.cd4 ab4 24.db6 ca5.

**19 ... fg5**

Черные последовательно проводят окружение центра.

**20.hf6 eg5 21.de5 dc5!**

Ошибочно было бы 21 ... bc7? ввиду 22.cd4 ab4 23.ef6! ge7 24.dc5  
и черные, несмотря на лишнюю шашку, должны сдаться.

**22.cd4**

диаграмма №152

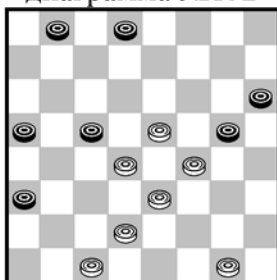

**22 ... ab4!!**

Тонкая временная жертва шашки, которая завершает окружение  
провисающего центра белых.

**23.db6 ba7**

Теперь выясняется беспомощность центральных шашек. Для  
развязки позиции приходится идти на материальные потери.

**24.ef6**

Белые избрали сильнейшее продолжение, доставляющее противнику  
немало хлопот в реализации материального преимущества.

Остальные ходы быстро вели к гибели. Например, если 24.gf2,  
то ... ac5 25.ed6 ce7 26.fe5 ef6 27.eg7 hf8 28.fg3 gh4 29.gf4 cb2

30.db4 ac5 31.cd2 dc7 32.dc3 cb6X.

**24 ... ge7 25.fe5 ac5 26.ef4**

Не облегчает положение 26.ed6 ef6 27.de7 fg5 23.ef8 de7 с выигрышем.

**26 ... ef6 27.eg7 hf8 28.fe5 fg7!**

Форсированный марш шашки f8 решает исход встречи.

**29.gf2 gh6 30.fg3**

В случае 30.fe3 решает 30 ... de7 31.ef4 ef6 32.eg7 hf8 33.fe5 fg7.

**30 ... hg5 31.gh4**

Не спасает 31.gf4 ge3 32.df4 bc3 33.ef6 cb2 34.fg7 ba1.

**31 ... gf4 32.eg3 cd4 33.gf4 bc3 34.de3 cb2 35.fe5 de7**

Простейший путь к победе. Белые сдались, так как на 36.ef6 eg5  
37.hf6 ba1 38.fe7 ad4!X.

Поучительная партия, по-новому освещающая тактические приемы  
борьбы при окружении центра.

диаграмма №153

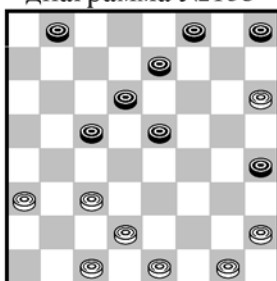

**В. Литвинович – Г. Хацкевич первенство ЦС ДСО  
«Буревестник», 1967г.**

**13.gf2!**

Белые применяют редкое продолжение, которое в теории мало  
исследовано. Обычно играли 13.cb4 ef4 с равенством.

**13 ... hg7**

Неточность. Лучше играть 13 ... bc7! 14.cb4 cb6! 15.de3 bc5 16.cd2  
ac3 17.db4 ef4 16.eg5 hf6 с равными шансами, как было в партии  
В. Литвинович – Ш. Якубов (Спартакиада ВЦСПС, 1969г.).

**14.cb4 bc7 15.de3 cb6?**

Удивительно, что этот естественный ход уже ведет к проигрышу.

К равной игре вело 15 ... gf6.

диаграмма №154

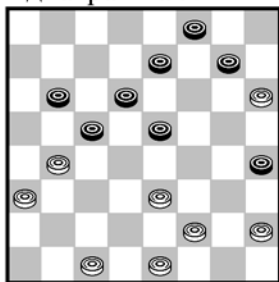

**16.hg3!!**

Вот в чем соль новинки! Теперь белые успевают завершить окружение центра.

**16 ... ba5**

Не спасает 16 ... ed4 ввиду 17.gf4 ba5 18.cd2 ac3 19.db4 dc3 20.bd2 gf6 21.fg3 hd4 22.fe5 df4 23.de3 fd2 24.eg7 cd4 25.gh8 de3 26.hf6 eg5 27.hd2X.

**17.cd2 ac3 18.db4 gf6**

На 18 ... ed4 решает 19.gf4 смотрите примечания к 16-му ходу черных.

**19.ed2 fg5**

Также проигрывает 19 ... ed4 из-за 20.ba5 dc3 (иначе 21.ab6 с выигрышем) 21.db4 fe5 22.ef4 ed4 23.fg5 hf6 24.gh4 fe5 25.hg5 с очевидным выигрышем.

**20.hf4 fg7 21.ba5 gh6 22.ab6! ca7 23.ab4 ef6 24.ba5 fg5 25.dc3**

Черные сдались.

ГЛАВА 4.

**Атака фланга и прорыв.**

Сторона, имеющая преимущество, как правило, обязана реализовать его путем атаки. Всякое промедление с проведением атаки грозит потерей преимущества. Успешная атака обычно завершается прорывом на одном из флангов или в центре.

диаграмма №155

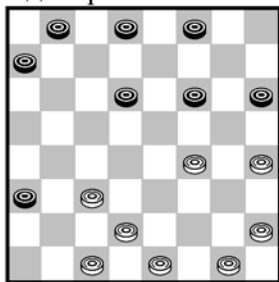

**А. Шошин – В. Васильев 4 Всероссийское первенство, 1901г.**

**13.de3 fe7 14.ed2! fg5?**

Окончательно проигрывает, однако у черных позиция и при других продолжениях значительно хуже.

**15.hf6 eg5 16.hg3! gh4**

Не спасает черных и 16 ... de7 ввиду 17.gh4 ef6 18.cd4 fe5 (Если 18 ... ab6 или 18 ... bc7, то 19.de5 ff2 20.ge3 с выигрышем. В случае 18 ... dc5 19.db6 ac5 решает 20.dc3 bc7 21.cd4) 19.df6 ge7 20.fg5 hf4 21.eg5 с прорывом.

**17.cd4! hf2 18.fe5 df4 19.eg5 hf4 20.gg5**

Этот маневр впервые был осуществлен А.И. Шошиным в данной партии.

**20 ... de7 21.de5 ed6 22.ec7 bd6 23.gf6 ab6 24.fg7 de5 25.gh8 ef4 26.de3 fd2 27.ce3** Белые выиграли.

диаграмма №156

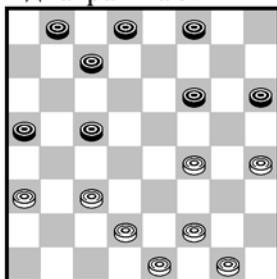

**Б. Блиндер – Б. Миротин полуфинал 10 чемпионата СССР 1947г.**

**14.gh2! de7 15.fe3 cb6?**

Ход, проигрывающий партию. Следовало играть 15 ... cd6 16.cb4 ac3 17.db4 fg7 18.ed2 fe5 19.hg5 eg3 20.hf4 gf6! 21.dc3 fh4 22.fe5 и ничья.

**16.cd4! ed6 17.dc3 fe7 18.ef2! ba7 19.fg3 cb4 20.ac5 dd2 21.ec1**  
Белые выиграли.

диаграмма №157

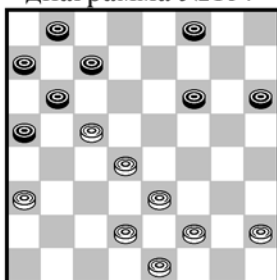

**В. Соков**

Эту позицию проанализировал выдающийся мастер В.А. Соков. Черные пытаются выиграть шашку с5. Однако, у белых есть эффектный маневр.

**13.hg3!! ab4?**

Если 13 ... cd6 14.cg5 hh2, то 15.fg3 hf4 16.eg5 bc7? 17.gf6 cd6 18.de3 de5 19.fe7 ec3 20.ed8 ab4 21.da5 fe7 22.ac5 cb2 23.ef4 bc1 24.fe5 ca3 25.ed6 ef6 26.ac3 fg5 27.cf6 с выигрышем. Этот вариант приводится в книге Г. Хацкевича «25 уроков шашечной игры» стр. 185 диагр. 416. Однако, вместо 16 ... bc7? спасает черных 16 ... bc5! 17.db6 ac5 18.gf6 ed4! с ничьей.

**14.gh4 bd6 15.de5 df4 16.ee7 fd6 17.fe3 de5 18.hg5 hf4 19.eg5**

Белые выиграли.

диаграмма №158

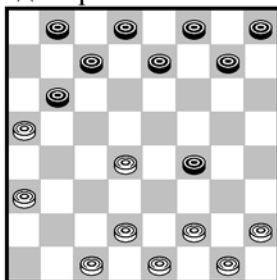

**П. Святой**

Эта позиция, возникающая в дебюте «Отыгрыш», длительное время оценивалась теорией как плохая для черных. Однако талантливый мастер П. Святой нашел новый оригинальный план.

**10 ... gf6! 11.fg3?**

Этот напрашивающийся ход является ошибкой. Следовало играть 11.ab4 или 11.de3 с равной игрой.

**11 ... fe5! 12.df6 eg5 13.ge5 bc5 14.ef2 hg7 15.de3?**

Проигрывает. Белые не замечают комбинационного маневра ведущего к прорыву черных. Необходимо было играть 15.de3! уравнивая игру.

**15 ... cb6 16.ac7 bd2 17.ce3 cb4! 18.ac5 gf4 19.eg5 gf6 20.ge7 fb4** Белые сдались.

диаграмма №159

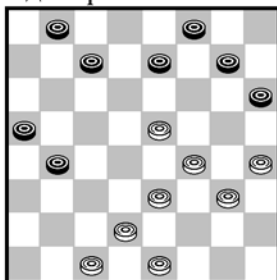

**Г. Куперман – В. Гагарин 1963г.**

В этой позиции белые осуществили прорыв, следующим путем.

**1.ed6!! ce5**

Сразу проигрывает 1 ... ec5 из-за 2.ed4.

**2.fd6 ec5 3.gf4 gf6 4.fg5 hf4 5.ee7 fd6 6.hg5** с выигрышем.

диаграмма №160

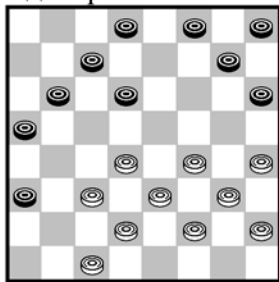

**14.fe5?**

Следовало играть 14.fg5! hf4 15.eg5! de5! 16.fe3 gh6 17.gf4 fg7 18.hg3 gf6 19.ge3 df6 20.fe5 hg7 21.gf4 cb4 22.hg5! fh4 23.ed6 cg3 24.ef4 ge5 25.dh8 с ничьей.

**14 ... df4 15.eg5**

Проигрывает и 15.gc5 из-за 15 ... hg5! 16.hf6 ab4 17.ca5 cd6 с выигрышем.

**15 ... hf4 16.ge5 gf6 17.eg7 hf6 18.hg3 cd6 19.gf4 de7 20.fg5 fg7! 21.fg3**

Если 21.gh6, то 21 ... de5 22.hb4 ag1 с выигрышем.

**21 ... gh6 22.gf4 dc5 23.de3!! cb4 24.cd2 ab2!!**

Не выигрывает напрашивающееся 24 ... bc5? 25.db6 ac7 26.ca5 ab2 из-за 27.ed4 bc1 28.de5! fd4 29.gf6 ee3 30.df4 cg5 31.hf6, и ничья.

**25.ca1 ba3 26.dc3 ab2** с выигрышем.

диаграмма №161

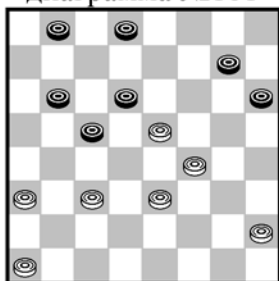

**В. Сафронов – В. Литвинович 41-ый чемпионат СССР, 1981г.**

**17 ... ba5 18.ec7 db6 19.cd4 gf6 20.fe5**

На 20.hg3 решает 20 ... ab4 21.gh4 ba7 22.fe5 bc3 с выигрышем.

**20 ... ab4! 21.eg7 hf8 22.hg3**

Если 22.ef4 cg5 23.aa7, то 23 ... gf4 с выигрышем

**22 ... ba7** и белые сдались, ввиду неизбежного 23 ... bc3.

диаграмма №162

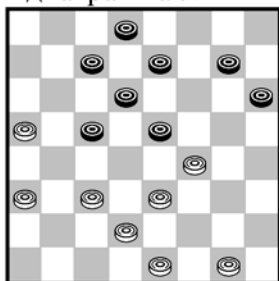

**А. Верете – Н. Курносков Кишинев, 1946г.**

Последний ход черных 13 ... fe5? ведет к проигрышу. Необходимо было 13 ... cb4 и точной игрой добиться ничьей.

**14.gf2!**

Белым необходимо занять поле h4 для нанесения в дальнейшем комбинационного удара.

**14 ... eg3 15.fh4 cb4 16.ac5 db4 17.cd4! ba3 18.dc3 cb6 19.ac7 db6 20.cb4! ac5 21.ef4 cg5 22.ha5** Черные сдались.

диаграмма №163

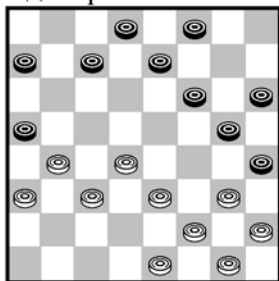

**В. Трубочев – Г. Нарчук Кубок СССР, 1977г.**

**13 ... ed6?**

Это проигрывает. Следовало продолжать 13 ... cb6 14.bc5 ed6 15.ce7 fd6 16.gf4 fe5 17.df6 ge7 с равной игрой.

**14.bc5! df4 15.gg7 ab4 16.ac5 cd6 17.ce7 dh8**

У черных лишняя шашка, но белые рассчитали дальше своего противника.

**15.dc5! fe7 19.hg3** и черные сдались,

так как на 19 ... hg7 или 19 ... ef6 решает прорыв 20.cb6 ac5 21.gf4 ge3 22.fb6 с выигрышем.

диаграмма №164

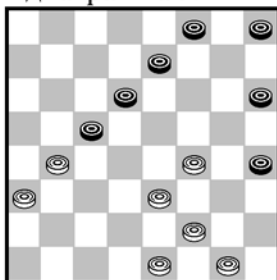

**Ю. Кустарев – Алехин первенство ЦС ДСО «Металлург», 1956г.**

**15 ... hg7?!**

Спокойнее 15 ... ef6! 16.ed4! cg5 17.bc5 db4 18.ac3 fe7 19.cb6 fe5! 20.bc7 ef4 21.cb8 ef6 22.bh2 gf4 23.hg7 hf6 и ничья.

**16.ba5 gf6 17.ed4! cg5 18.ab6**

Создавшаяся позиция очень сложна. Интересно отметить, что в трех вышедших до войны книгах даются противоречивые оценки этой позиции.

**18 ... gf4 19.ba7 fg3 20.ab8 fe5 21.ba7 ef6 22.ab6 fg5 23.ba5 dc5?**

Ошибка. Следовало играть 23 ... ed4! 24.ab4 gf4 25.gh2 hg5! 26.bc5 db6 27.ae5 fd6 28.hh6 с ничьей.

**24.ac3 cd4 25.cb2! gh2! 26.ab4 ef4?**

Проигрывает. Необходимо было добиваться ничьей после 26 ... gf4!, как было в партии М. Шавель – С. Маншин.

**27.bg3 hf4**

Белые прорываются в дамки, и это решает исход борьбы.

**28.bc5 fe7 29.cb6 ed6 30.ba7 fg3 31.ab8 gh2 32.be5 gf4 33.eg3 hf4**

**34.gh2 hg3 35.fh4 fe3 36.hg3**

Черные сдались, так как на 36 ... ef2 решает 37.gf4 fg1 38.ef2.

диаграмма №165

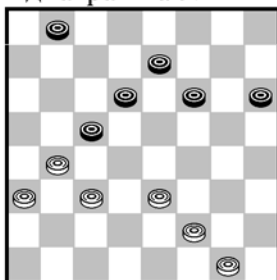

**С. Гордон – Л. Рамм**

Важная для теории позиция, так как она получается из многих дебютов. Знание ее необходимо каждому квалифицированному шашкисту.

**1.cd4 ba7 2.db6 ac5 3.ed4 ce3 4.fd4 de5 5.dc5 ed6!**

Проигрывает 5 ... ef4 ввиду 6.cb6 fe3 7.ba7 ed2 8.ab8 de1 9.gf2! с выигранным окончанием.

**6.cg5 hf4 7.gf2 fg3!**

Проигрывает 7 ... ed4? из-за 8.bc5 db6 9.ab4 с выигрышем.

**8.fh4 ef4 9.bc5 fe3 10.hg5 ef2 11.gf6 fg1 12.cd6 gd4** и ничья.

диаграмма №166

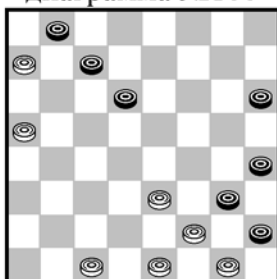

**Б. Симонян – Л. Мардер матч мастеров с молодежью, 1957г.**

**1.ed4 hg5 2.de5! df4 3.cd2 cd6 4.ab6 de5 5.bc7 bd6 6.ab8**

Жертвой двух шашек Б. Симонян прорвался в дамки.

Черные сдались.

диаграмма №167

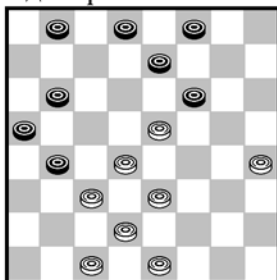

**М. Поляк – В. Соков 7-ой чемпионат СССР, 1938г.**

**18 ... fg5! 19.hf6 eg5 20.ef2 fg7!**

Вынуждая ход 21.ed6, так как белым нельзя играть 21.fg3 из-за ... bc5 22.db6 ac7 23.ca5 cb6 24.ac7 bh2X.

**21.ed6 bc5 22.db6 ae5 23.ca5 gh4! 24.dc3 gh6**

Теперь белые не могут предотвратить прорыв черных на правом фланге.

**25.cb4 ef4 26.eg5 hf4 27.fe3 fd2 28.ce3 hg3 29.bc5**

Не спасает и 29.ab6 ввиду 29 ... ba7! 30.bc5 (если 30.bc7 db6 31.ed4, то ... gf2 32.de5 fg1! 33.ef6 gh2! 34.fg7 he5 35.gf8 ed6 36.fc5 bd4 и черные выигрывают) 30 ... gh2 31.ef4 hg1 32.fe5 ge3! 33.ef6 ec1 34.cb2 (34.fe7 df6 35.bc7 ca3X) 34 ... cb2 35.gf8 de7! 36.fd6 bd4 37.ce3 ae7 и оппозиция в пользу черных.

**29 ... gh2 30.ef4 hg1 31.cd6**

Если 31.fg5 ga7 32.gh6, то 32 ... de7! 33.hg7 ef6 34.ge5 ab6! 35.ac7 bf4X.

**31 ... ga7 32.fg5 ad4 33.ab6**

Если 33.gh6, то ... dc7 34.ab6 da7 35.de7 cd6 с выигрышем.

**33 ... da7 34.gf6 dc7! 35.fe7 ce5** Белые сдались.

Это одна из лучших партий выдающегося мастера В.А. Сокова.

диаграмма №168

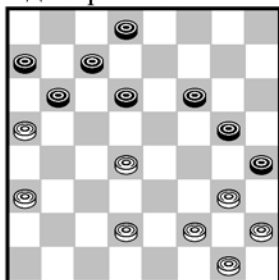

**Л. Вертинский – В. Габриелян командное первенство СССР  
1966г.**

Черные добились оригинального выигрыша.

**17 ... de7!!**

Неожиданный ход!

Белые рассчитывали на 17 ... de5 18.de3 ec3 19.ef4 с ничьей.

**18.de3 de5 19.ab4 ec3 20.bd2 fe5 21.dc3 ed4! 22.ce5 gf4 23.eg5 hd4**  
Белые сдались.

диаграмма №169

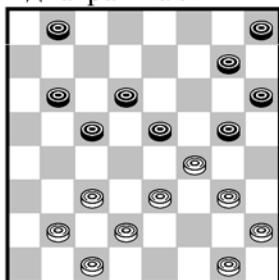

**В. Литвинович – В. Петров чемпионат Ленинграда по блицу  
1978г.**

**14.ba3! ba5**

Не спасают и остальные продолжения. На 14 ... gh4 следует 15.cb4 hd4 16.ba5 eg3 17.ac3 с выигрышем. После 14 ... hg7 или 14 ... ba7 белые осуществляют маневр, аналогичный случившемуся в партии: 15.gh4 eg3 16.hf4 ba5 17.hf6 gg3 18.gf2 ge1 19.ed4 ce3 20.df4 eb4 21.ae7X.

**15.gh4 eg3 16.hf6! ge5 17.hf4 eg3 18.gf2! ge1 19.ed4 ce3 20.df4 eb4 21.ae7** Черные сдались.



## ГЛАВА 5.

### Комбинация в практической игре.

Комбинация – это серия тесно связанных между собой ходов, с помощью жертв форсированно приводящих к определенной цели: проход в дамки, выигрыш шашки и улучшение качества позиции. Комбинации составляют главную прелесть и красоту в шашечной партии. «Комбинации в шахматах, - по меткому выражению экс-чемпиона мира Макса Эйве, - жизненный нерв всякой партии».

То же можно сказать и о шашечной партии. Приводимые ниже примеры, взятые из практической игры, познакомят читателя с разнообразнейшими приемами выигрыша в различных позициях. Игра на ловушку в ущерб позиции, как правило, ни к чему хорошему не может привести. Позиционная игра тесно взаимосвязана с комбинационной. «Позиция – вот фундамент, на котором держатся все комбинационные украшения», - любил говорить выдающийся тренер С.Я. Натов.

Рассмотрим четыре примера взаимосвязи позиционной и комбинационной игры.

диаграмма №170

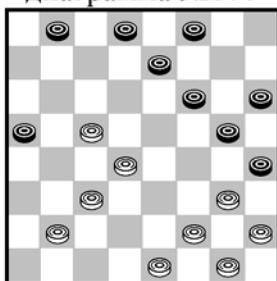

**Ю. Митягин – З. Цирик 15 чемпионат СССР, 1953г.**

З. Цирик, не рассчитав всех возможностей, сыграл:

**14 ... dc7?**

Необходимо было продолжать 14 ... ed6

**15.cb6! cd6 16.de5!**

Этого комбинационного удара не заметил З. Цирик.

**16 ... fd4 17.cc7 bd6 18.ba7** Белые выиграли.

диаграмма №171

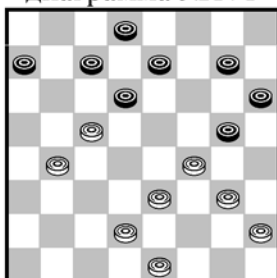

**М. Бень**

Эту концовку составил талантливый киевский мастер М. Бень.

Интересно отметить, что автору концовки удалось провести точно такую же комбинацию и в партии.

**1.gh4! gf6 2.hg3!**

Белые планируют провести комбинацию на вынужденный ответ противника.

**2 ... cb6 3.ed4!! gc1 4.gf4 cg5 5.ba5 db4 6.ac7! db6 7.de5 fd4 8.hf6** и белые выиграли. Прекрасная комбинация!

диаграмма №172

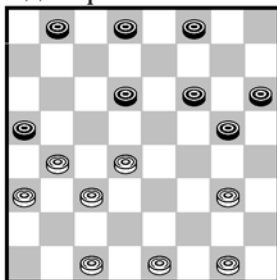

**С. Корхов – А. Швидкий, 1948г.**

**1.cd2 dc7 2.gh4?**

Проигрывает. Следовало играть dc5! уравнивая игру.

**2 ... ba7 3.gh2**

Не спасал и размен 3.bc5 db4 4.ac5 ввиду 4 ... fe7! (Черные угрожают 5 ... cd6! 6.ce7 fd8 7.hf6 de7 8.fb6 ac1 с выигрышем) 5.de3 ed6! 6.ed2 db4 7.de5 fb2 8.hd8 ba1 с выигранным окончанием.

**3 ... fe7 4.ef2**

Если 4.hg3, то 4 ... de5 5.ef2 ef4! 6.gg7 hf8 7.hb6 ag1 с выигрышем.

На 4.de3 решает 4 ... gf4 5.eg5 hf4, и нельзя 6.ef2 или 6.ed2 из-за 6 ... fg5 с выигрышем.

**4 ... fe5! 5.db6 ac5 6.hf6 cd4! 7.cc7 aa5** с выигрышем.

Блестящее творческое достижение мастера А. Швидкого.

диаграмма №173

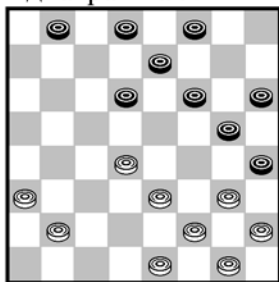

**Б. Блиндер – А. Будагов командное пер-во СССР, 1960г.**

**10 ... dc7?**

Этот естественный ход является непоправимой ошибкой. Следовало играть 10 ... de5.

**11.ab4! de5**

Если 11 ... cb6, то 12.bc5! db4 13.de5 fd4 14.ea7 ed6 15.ed2 fe7 16.ba3 dc5 17.de3 с выигрышем.

**12.bc3 gf4**

На 12 ... ed6 решает 13.ba5! ba7 14.gf4 eg3 15.hf4 fe5 16.df6 ge7 17.ed4 ef6 18.cb4

**13.eg5 hf4 14.ed2! fe3**

Вынужденно, так как у черных нет удовлетворительной защиты от угрозы 15.fe3.

**15.dd6 ea3 16.fe3!! hf2 17.cb4**, завершая логический ход позиционной игры.

диаграмма №174

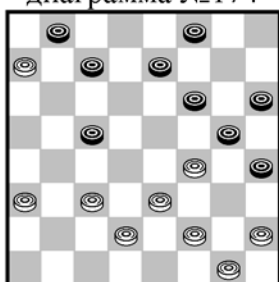

**С. Воронцов – Л. Потапов чемпионат Москвы, 1927г.**

**15.ab4!! ca3 16.cb4! ac5 17.fe5! fd4 18.dc3 db2 19.ef4 ge3 20.fa1** с выигрышем.

Очень красивая комбинация выдающегося мастера.

диаграмма №175

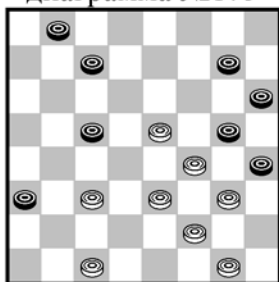

**В. Медков – П. Слезкин Москва, 1909г.**

**18.ef6! ge7**

Если 18 ... ge5, то 19.fb4 ac5 20.ef4 ge3 21.fd8 с выигрышем.

**19.ed4! cg5 20.cb4 ac5 21.gf4 ge3 22.fh8** с разгромом.

Превосходная комбинация первого чемпиона СССР.

диаграмма №176

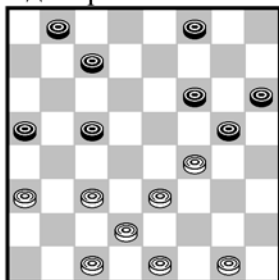

**Б. Миротин – Воловельский**

**1.ed4! ce3 2.cd4 ec5 3.ef2 ge3 4.fh4** с выигрышем.

Эта комбинация стала стандартной.

диаграмма №177

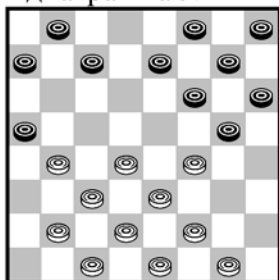

**А. Харьянов – Богословский**

**1.de5! fd4 2.ce5 aa1 3.gh2! af6 4.cb2 fa5 5.dc3 ag3 6.fa5** с выигрышем

Интересная комбинация.

диаграмма №178

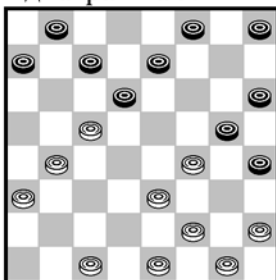

**С. Данилин – Б. Маккавеев чемпионат Москвы, 1926г.**

**10.ed4! ge3 11.cb6! ce5**

Если 11 ... ec5, то 12.bf6 fg7 13.fe7 df8 14.bd6 с выигрышем.

**12.fd8**

Важная для практики идея.

диаграмма №179

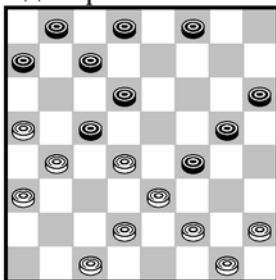

**В. Савосько – Е. Камочков Минск, 1968г.**

**1 ... de5!! 12.db6**

Если 12.dh4, то 12 ... fg3! 13.hf4 ab6 с выигрышем.

**12 ... ac5 13.bd6 fg3!! 14.df4 gc3** белые сдались.

Это усложнение идеи С. Данилина.

диаграмма №180

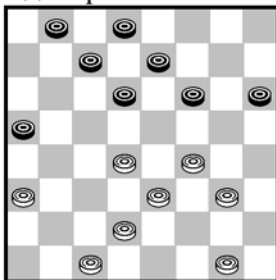

**Н. Кукуев – С. Натов 5 чемпионат СССР, 1934г.**

**14 ... de5! 15.ff8 ab4! 16.ac5 de7 17.fd6 ch4** Черные выиграли.

Комбинация носит название «шлагбаум», так как шашка c5 служит «шлагбаумом» для дамки, которую перебрасывают на нужное поле.

диаграмма №181

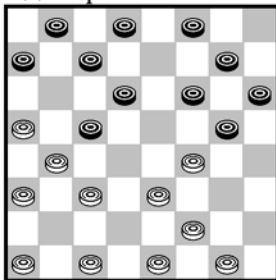

**В. Бакуменко – В. Романов показательный турнир мастеров 1931г.**

**8.cd2!! cd4? 9.ee7 gc1 10.eg5 hf4 11.ab6!**

Заранее подготовленный контрудар.

**11 ... ca5**

Другой бой еще хуже.

**12.cb4! ae5 13.ed2! ce3 14.fh8** Белые выиграли.

диаграмма №182

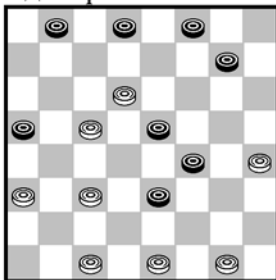

**В. Габриелян – Л. Штеренталь Баку, 1974г.**

**19.hg5! ec7 20.cd6 fh6 21.ef2 ce5 22.fh8** с выигрышем.

диаграмма №183

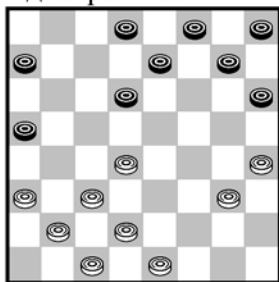

**В. Бакуменко**

**1.dc5! db4 2.ac5 gf6?**

Лучше 2 ... hg5 3.hf6 ge5=.

**3.gf4 fg7?**

Как будто неотразимо. Но ...

**4.cb4!! aa1 5.cb6! ac5 6.fe5 fd4 7.hg5 hf4 8.cb2 ac3 9.db2**

с выигранным окончанием.

диаграмма №184

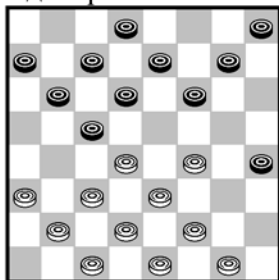

**А. Егоров – В. Погорелов игра по переписке, 1910г.**

**1.ab4 ca3 2.fe5 df4 3.eg5 fe5?**

Черные заметили, что проигрывает 3 ... gh6? ввиду 4.gh2 hf4 5.fg3 hf2 6.eg7 hf6 7.dc5 bd4 8.cg7 с выигрышем. Погорелов делает другой ход, однако, и после него у белых находится комбинация. Следовало играть 3 ... bc5 4.db6 ac5 5.gh6 ed6 6.hf8 de5 7.fb4 ac5 с уравнением.

**4.bf6 ge5 5.cb4!**

Егоров выигрывает два темпа с целью построения позиции для прохода в дамки. Черные вынуждены следующими ходами бить два раза, и за это время белые успевают подготовить комбинацию.

**5 ... ac5 6.bc3 hf6 7.cd4 ec3 8.df8** Черные сдались.

диаграмма №185

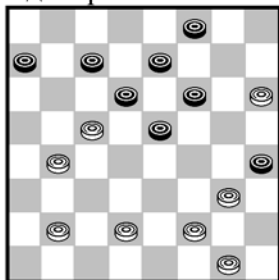

**С. Тютин – С. Соколов 2 чемпионат СССР, 1925г.**

Используя решеточность позиции белых, мастер С. Соколов проводит красивую комбинацию.

**16 ... ab6! 17.ca7 cb6! 18.ac5 fg5 19.hf4 ed4 20.ce3 de5 21.fd6 ec1**

Белые сдались.

диаграмма №186

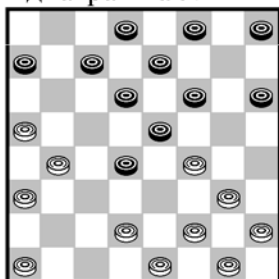

**Е. Саркисов – П. Перельман Баку, 1927г.**

П. Перельман проводит типичную комбинацию.

**8 ... hg5 9.fh6 fg5 10.hf4 de3! 11.ff6 ec1** Белые сдались.

диаграмма №187

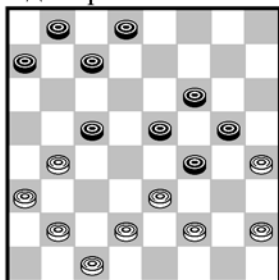

**Л. Глезер – М. Шапиро чемпионат Москвы, 1935г.**

**15 ... cd4!! 16.ec5 ed4! 17.ce3 fe5! 18.hd4 ab6 19.eg5 bc5 20.db6 ca1** с разгромом.

Превосходная комбинация.

диаграмма №188

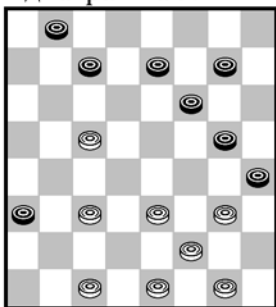

**Ю. Павлов – И. Левинский Москва, 1960г.**

Мастер Павлов провел интересную комбинацию.

15.cd6 ce5 16.gf4! eg3 17.ed2! ge1 18.gf2 eg3 19.cb4 ac5 20.ed4 ce3  
21.dh2 ba7 22.hc7! Белые выиграли.

диаграмма №189

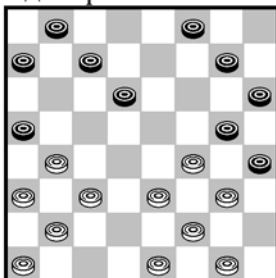

**В. Медков – И. Кукуев**

Черные пожертвовали шашку и связали противника. Однако, их замысел Медков опроверг эффективной комбинацией.

12.ed4!! gc5 13.fe3! hd4 14.ce5 df4 15.bd6 ce5 16.ab4 ac3 17.bh8  
Черные сдались.

диаграмма №190

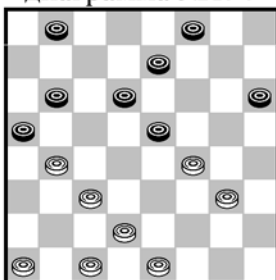

**В. Бакуменко – Черкашен**

1.cd4! ec3 2.ef2! ce1 3.gh4 ee5 4.cb2 ac3 5.ba5

Черные сдались.

Важная для практики комбинация.

диаграмма №191

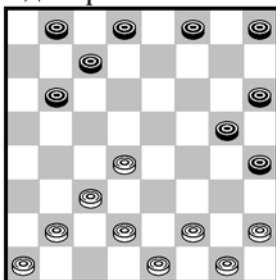

**М. Смоляк – В. Бакуменко**

1 ... ba7!

Черные угрожают провести комбинацию 2 ... hg3 и т.д.

2.hg3? gf4! 3.ge5 hg3 4.fh4 hg5 5.hf6 de7 6.fd8 ba5 7.db6 aa3

Черные выиграли.

диаграмма №192

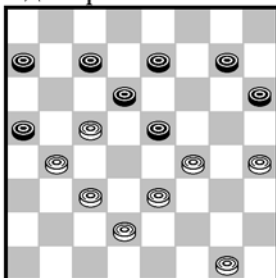

**И. Козлов**

1.hg5!! eg3 2.ed4! hf4 3.de3 fd2 4.ce1 ae5 5.gh2 db4 6.hh6

Белые выиграли.

диаграмма №193

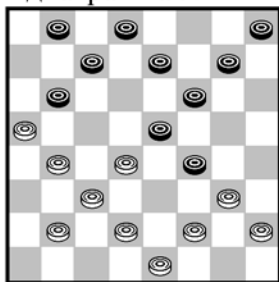

**А. Семенов – И. Сергеев Москва, 1949г.**

**13.de3 fd2 14.dc5 bd4 15.ab6! ea5 16.ba3 db2 17.ae3 ac3 18.ef2 ce1 19.gh4 eg3 20.hh6** и белые выиграли.

диаграмма №194

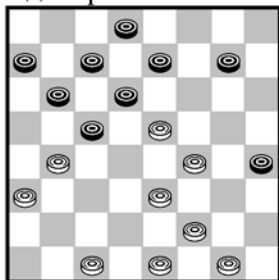

**З. Цирик – Б. Симонян Москва 1959г.**

**15.ed2! ba5**

Если 15 ... ef6, то 16.fg5 fd4 17.ef4 hf6 18.fe5 df4 19.bb8 с выигрышем. На 15 ... gh6 решает 16.ef6 eg5 17.fe5 dd2 18.bb8 с выигрышем

**16.gh2! ag3 17.ed4 cg5 18.hf8 df4 19.fh2** Белые выиграли.

диаграмма №195

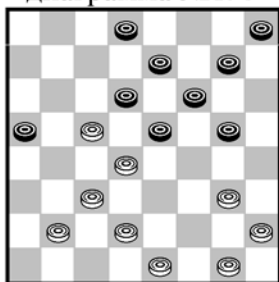

**А. Семенов – А. Фурер 1948г.**

Мастер А. Семенов провел красивую комбинацию.

**12.cb4!! ea1**

При 12 ... ga1 проходит эта же комбинация.

**13.de3! ac3 14.gf2! db4 15.ed2! ce1 16.ed4 ae5 17.gh4 eg3 18.ha5**  
Черные сдались.

диаграмма №196

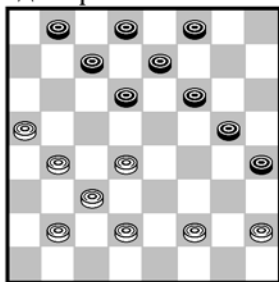

**Ф. Добровицкий – В. Городецкий Москва 1950г.**

**16 ... hg3!! 17.fh4**

Если 17.hh6, то fg5! 18.hf4 de5 19.fd6 ee7 с выигрышем.

**17 ... dc5!! 18.db6 fe5! 19.hd4 ba7!** Идея Н.А. Кукуева. **28.bc5 ed6 21.ce7 aa3** Черные выиграли.

диаграмма №197

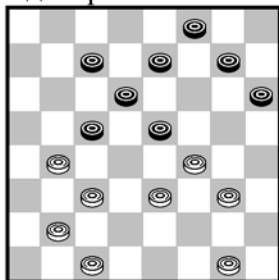

**Н. Пичугин – А. Федоров Хабаровск, 1909г.**

**18.gf2!! ca3 19.cd2! ac1 20.cd4 ee1 21.ed4 cg5 22.dc5! db4 23.gh4 eg3 24.hh4** Черные сдались.

Прекрасная комбинация, которая носит название «чертово колесо», или «круг почета». В этой партии эта идея была осуществлена впервые.

диаграмма №198

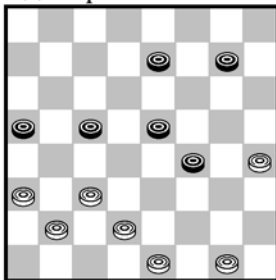

### В. Соков

Эту концовку составил мастер В. А. Соков. Позиция настолько естественна, что вполне может встретиться в практике.

**1.ef2! fg3**

На 1 ... ed6 следует 2.ab4!X.

**2.fe3 gf2 3.ab4!! cc1 4.hg5 fb2 5.gh6 cf4 6.hh6**

Черные сдались.

диаграмма №199

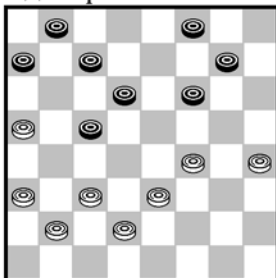

### Б. Бейнфест

**1.cd4! cb6 2.ae5 fe7 3.db6 ff2 4.hg5! ac5 5.de3 fd4 6.ab4! cc1 7.gh6 cg5 8.hh6** Белые сдались.

диаграмма №200

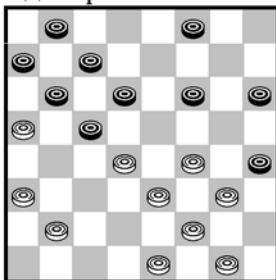

### Ковреб – Н. Кукуев

Кукуев провел оригинальную комбинацию.

**1 ... hg5! 2.fh6 de5 3.bc3 cb4! 4.ac5 fg7! 5.hf8 fg5 6.df6 ge7 7.fd6 ce5 8.ac7 bh2** Белые сдались.

диаграмма №201

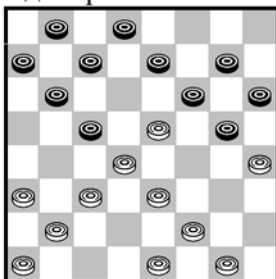

### Коврижкин – А. Левин Харьков, 1935г.

**1.ef4!! ge3**

1 ... ce3 2.fd2 fd4 3.hh8X

**2.gh2! eg1 3.cb4! ce3 4.ef2 fd4 5.hg5 hf4 6.bc3 bd2 7.fd4 gc5 8.bc1**

Черные сдались.

Превосходная комбинация мастера А. Коврижкина. Интересно отметить, что эту великолепную комбинацию показывал в 1936г. Б. Блиндер корифею шахмат, неоднократно чемпиону мира Эммануилу Ласкеру. Он минут двадцать пытался решить комбинацию, однако не смог и вопросительно посмотрел на Блиндера. Тот оглянулся в поисках переводчика, но не обнаружил его и тогда стал молча передвигать шашки. После 8.bc1 Ласкер развел руками, затем вынул изо рта сигару и громко произнес: - «Коллосаль!»  
Переводчик не потребовался.

диаграмма №202

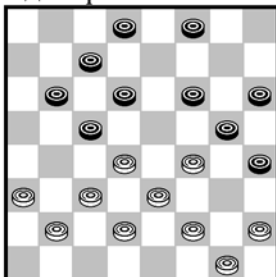

### Б. Ковельман – И. Тимковский Москва, 1930г.

**12 ... fe7! 13.hg3**

Не спасает и 13.fe5 df4 14.cb4 ed6! 15.de5 fd4 16.dc3 fd2 17.ce5 df4 18.bb8 ввиду ... hg3! 19.ff6 de1 с выигрышем.

**13 ... ba3! 14.db6 fe5! 15.ba7**

Если 15.gh2, ... ed4! 16.ce5 ab4! 17.ac5 ca5 18.ec7 dd4 19.ce5 gd6 с выигрышем. Неудовлетворительно и 15.ab4 из-за ... ed4 16.ec5 ga3 17.ba7 ef6 18.cg5 ah2X.

**15 ... ed4! 16.ce5**

Если 16.ec5, то ... db4 17.ac5 gd6 18.ab8 dh2 19.bf8 he5X.

**16 ... cb6! 17.ac5 db4 18.ac5 ed6 19.ce7 dd4 20.ec5 gd6** с разгромом.

Это одно из лучших достижений выдающегося мастера И. Тимковского.

диаграмма №203

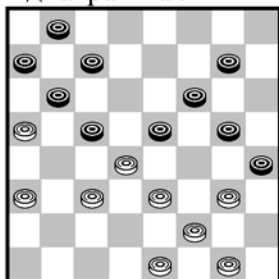

**М. Иванов 1898г.**

**14.gf4! eg3 15.ed2! ge1 16.cb4 ee5 17.bf8** Черные сдались.

диаграмма №204

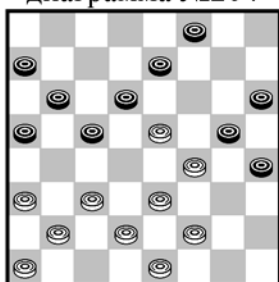

**П. Матвеев – В. Лисенко Киев, 1914г.**

**13 ... cd4!! 14.ec7 bd8 15.ce5 ab4!**

**16.ac5 ed6 17.ce7 dd4 18.ec5 gd6** с разгромом.

Важная для практики комбинация.

диаграмма №205

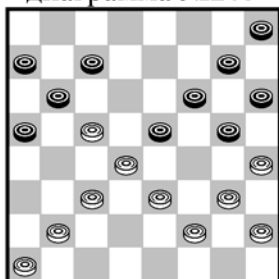

**В. Романов – И. Тимковский малый чемпионат СССР, 1929г.**

**13 ... gf4! 14.ee7 ef4 15.ge5 gf6 16.eg7 hd2** Белые сдались.

диаграмма №206

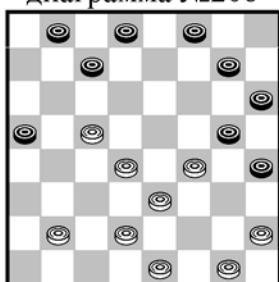

**М. Рахунов – В. Фомин чемпионат Украины, 1974г.**

**1 ... gf6!**

Сильный позиционный ход, таящий к тому же три ничьи. В одну из них белые и попались.

**2.dc3**

Проигрывает 2.hg3? hf2 3.eg3 из-за 3 ... gh4 4.gh2 hf2 5.eg1 hg5! 6.fh6 fg7 7.hf8 de7 с выигрышем. Плохо и 2.fe5? из-за ... hg3! 3.eg7 fe7! 4.hf4 hf8 5.fh6 fg7 6.hd6 ca1X.

**2 ... hg3! 3.fe5?**

Окончательно проигрывает. Спасение еще было после 3.cd6!

**3 ... gf2!! 4.eg7 de7! 5.eg3 ef6 6.ge5 gf4 7.eg5 hd2** с выигрышем.

Прекрасная комбинация киевского мастера В. Фомина.



диаграмма №207

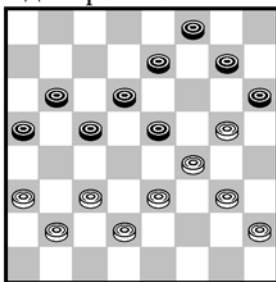

**А. Егоров – А. Савельев** Петербург, 1903г.

**15 ... ef6!! 16.ge7 hg5! 17.fh6 gf6 18.eg5 fg7! 19.hf8 ed4 20.cc7 bd8 21.fb4 aa1X.**

Эффектная комбинация.

диаграмма №208

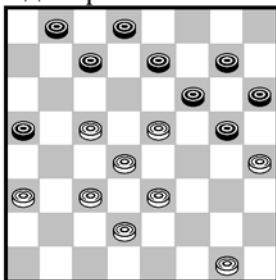

**Б. Симонян – Н. Туаев** Баку, 1972г.

**17.cd6 ec5 18.db6 fb2 19.hh8 bc1 20.dc3!! cf4 21.cb4 ac3 22.ha1 ca5 23.ab4 ac3 24.ag3** и белые выиграли.

Оригинальная комбинация мастера Б. Симоняна. Неожиданен 20.dc3!

диаграмма №209

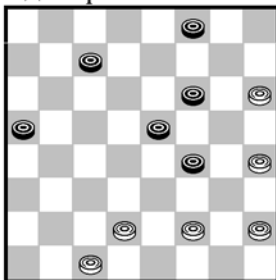

**М. Рахунов – А. Косенко** блиц, 1980г.

Белые пытаются выиграть шашку f4.

**20 ... cb6!**

Этот ход М. Рахунов не заметил.

**21.fe3**

Не спасали и другие продолжения.

**21 ... fg3!**

Новая комбинационная идея!

**22.hf2**

Если 22.hd6, то 22 ... bc5 23.db4 ae1 с выигрышем.

**22 ... fg5 23.hd6 bc5 24.db4 ah4X.**

диаграмма №210

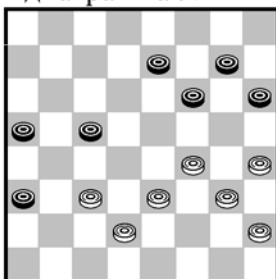

**В. Литвинович – Н. Манаширов** Баку, 1979г.

**19.cd4! ab2?**

Проигрывает, следовало играть 19 ... ab4 20.db6 bc3 21.db4 aa7 с ничьей.

**20.db6 ac7**

Возникла концовка А. Коврижкина.

**21.ed4! bc1 22.de5!! cg5 23.gf4! gc1 24.hg3 fd4 25.gf4 cg5 26.hg1** и черные сдались.

диаграмма №211

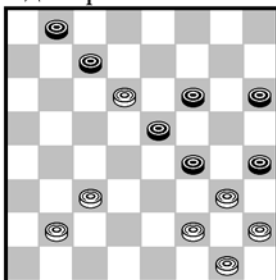

**А. Косенко – NN** Киев, 1979г.

**22.cb4! cb6 23.fe3!! hd4**

Если 23 ... fd2, то 24.df4 hf2 25.gc1X.

**24.bc5 ec7 25.ce7** Черные сдались.

Редкий удар.

## Глава 6. ЖЕРТВА ШАШКИ.

Жертва в шашечной игре, наряду с комбинацией, является важным тактическим приемом борьбы. Различим типы жертв:

1. жертвы, ведущие к выигрышу или существенному улучшению позиции.
2. жертвы, спасающие от поражения.

Результат жертвы, обычно, сказывается не сразу, а через несколько ходов. Жертва шашки является более трудным тактическим приемом, чем комбинация.

Жертва, обычно, психологически неожиданна для противника и зачастую выводит его из равновесия.

диаграмма №212

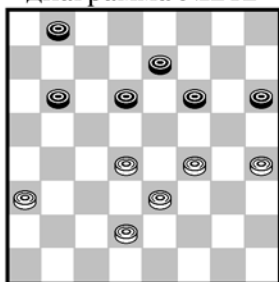

### Б. Блиндер – В. Шандалесов чемпионат Украины 1946г

**22.ab4! ba7**

Не спасало и 22 ... ba5 23.dc3 ba7 24.dc5 fe5 25.ed4 eg3 26.hf2 hg5 27.fe3X.

**23.fe5!!**

Эффектная жертва шашки, позволяющая белым занять все командные пункты доски.

**23 ... df4 24.eg5 hf4 25.bc5** Черные сдались.

На 25 ... ba5 решает 26.dc3.

диаграмма №213

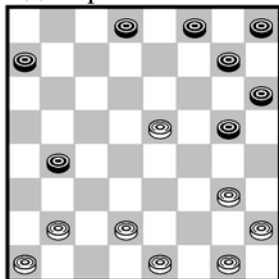

### В. Соков – С. Дьячков 7 чемпионат СССР, 1938г.

**13.ed6! ba3**

Плохо 13 ... gf6 из-за 14.de3! ba3 (14 ... gh4 15.ba3X) 15.bc3 ab2 16.gh4 bf2 17.ge3X.

**14.bc3 ab2 15.gf2! bd4 16.dc3 db2 17.ac3**

В. Соков смело пожертвовал шашку и занял рожон.

**17 ... gf6**

Неточность. Точнее 17 ... gh4! 18.gf4! (Плохо 18.cd4 ввиду 18 ... hg5! и белые не могут меняться 19.fe3 hf2 20.eg1 20 ... gf4! и черные выигрывают) 18 ... gf6 19.cd4 fg7 20.fe5 и т.д.

**18.cd4 gh4 19.fe3! hf2 20.eg1 hg5 21.hg3 gh4 22.gf2 fg7?**

Имея лишнюю шашку, черные переоценивают свои шансы и вместо того, чтобы делать ничью, получающуюся после 22 ... fg5! 23.ed2 de7! 24.dc5 hg7 25.de3 gh6 26.gf4 ab6! 27.ca7 ec5 26.fe5 cb4 и т.д., делают проигрышный ход.

**23.dc5! gh6**

Некоторые шансы на ничью давало 23 ... fg5

**24.ed2 hg7 25.de3 fe5**

Как указал В. А. Соков, не спасал и 25 ... fg5 ввиду 26.gf4 gf6 27.de7 fe5 28.fd6 df6 29.dc7 fe5 30.cb8 ed4 31.bd6 ac5 32.ed4 с выигрышем.

**26.df4 gf6 27.cd6! fe5**

Делая 22-й ход fg7, черные хотели здесь продолжать 27 ... fg5 и только сейчас заметили, что после 28.de7! df6 29.fe5 fd4 30.ec5 белые выигрывают.

**28.dc7 db6 29.fb6 ba5 30.dc7 ab4 31.cd8** Черные сдались.

диаграмма №214

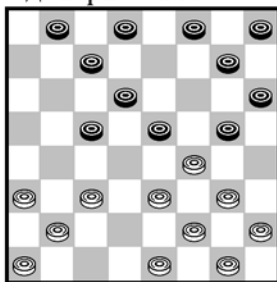

**3. Цирик – С. Таксер командное первенство ВЦСПС, 1947г.**

**6 ... ed4! 7.ce5 gh4 8.ed2 ba7 9.bc3 ab6! 10.cd4**

Хуже 10.cb4 ввиду 10 ... ba5 11.dc3 gf6! 12.eg7 hf6 13.fe5! fb2 14.ac3 de7 с преимуществом у черных.

**10 ... fe7 11.dc3**

Неточность. Лучше 11.ab2! ef6 12.bc3 fg5 13.ef6 ge5! 14.df6 ge7 с равной игрой.

**11 ... gf6 12.eg7 hf8 13.de5?**

Проигрывает. Необходимо было продолжать 13.cb4 ba5 14.db6 ac3 15.ba7 cb6 16.ac5 db4 17.ac5 d6 18.ce7 fd6 19.ed4 ce5 20.fg5 hf6 21.fe3 с ничьей.

**13 ... hg7 14.cd4 gh6 15.ef6**

Не спасало и 15.ab2 из-за 15 ... fg7 16.bc3 ef6 17.fg5 (17.cb4 fg5 18.ba5 de7X) 17 ... db4 18.ge7 df6 19.gf4 cg5 20.aa7 fe5 и черные выигрывают.

**15 ... eg5 16.ab2 ba3!! 17.db6 ab4! 18.ae7 ca5** Прекрасная жертва двух шашек!

Белые сдались.

диаграмма №215

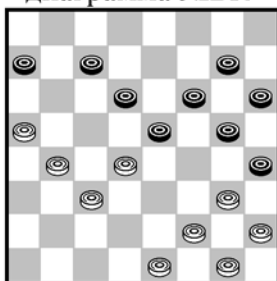

**Б. Блиндер – А. Безвершенко Киев, 1967г.**

**15.ed2! cb6 16.ac7 db8 17.bc3 bc7 18.fe3!! hf2 19.hg3!**

Неожиданная жертва двух шашек.

**19 ... fh4 20.cd6 cb6 21.df4 ba5**

Несмотря на лишнюю шашку, положение черных безнадежно, ввиду крайне неудачного расположения шашек левого фланга.

Не спасало и 21 ... hg3 22.fh2 gh4 ввиду 23.cb4! fg5 24.bc3 ba5 25.cd6 ab6 26.dc3 gf4 27.eg5 hf4 28.de7 fe3 29.df2 gf6 30.eg5 hf6 31.hg3! fe5 (31 ... bc5 32.gf4!X) 32.fe3 bc5 33.gh2 cb4 34.gf4 с выигрышем.

**22.dc5 hg3 23.fh2 fe5 24.gf2 gh4**

Если 24 ... gf4 25.eg5 hf4, то 26.fg3 gf6 27.gh4 с выигрышем, а на 24 ... gf6 решает 25.hg3 и 26.ef4.

**25.ed4 ef4 26.cd6 gf6 27.dc7 fg5 28.fe3 ab6 29.cd8** Черные сдались.

диаграмма №216

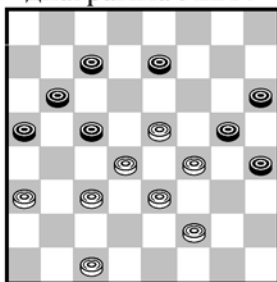

**В. Голосуев – Н. Шишкин 1970г.**

**18.ef6 ed6 19.de5! ge7 20.ef6!! eg5 21.cd4**

Идея мастера С. Дьячкова.

**21 ... ab4 22.cd2 bc3 23.db4 ba3 24.dd8 ac3**

Теперь у белых единственный выигрыш.

**25.ab4! ca5 26.fe5! dd2 27.fg3 hf2 28.dc3 hg5 29.cd2 gh4 30.de1**

Черные сдались.

диаграмма №217

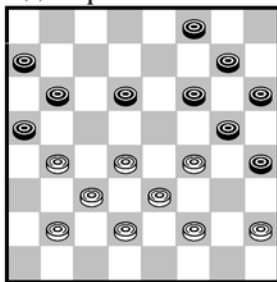

**И. Тимковский**

Белые без шашки, однако, выдающийся мастер И. Тимковский при анализе этой позиции обнаружил эффектный выигрыш.

**1.fe5!! df4 2.bc5 fe7 3.cd6! ec5 4.ba3** Несмотря на три лишние шашки, черные вынуждены сдать.

диаграмма №218

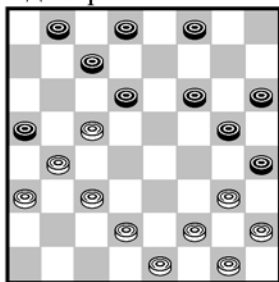

**Р. Лещинский – А. Косенко**

**Блиц, 1978г.**

**13 ... cb6!!**

Белые рассчитывали только на 13 ... fe5 14.ce7 fd6 15.bc5! db4 16.ac5 ef4 17.ge5 cd6 18.ce7 db2 19.dc3! bd4 20.fg3 hf2 21.gc5 с ничьей.

**14.ce7**

Если 14.ca7, то 14 ... dc5 15.bd6 fe5 16.df4 gc1 с выигрышем.

**14 ... fd6 15.de3 ba7 16.ed4 dc7!!**

Неожиданный ход.

**17.fe3 hf2 18.eg3 bc5! 19.dd8 gh4 20.eg5 hb2 21.ac1 hf4** и черные выиграли.

диаграмма №219

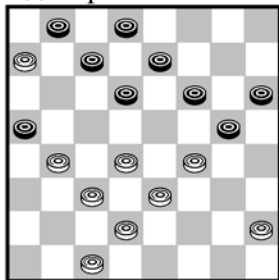

**В. Барабашов – С. Щербаков чемпионат Киева, 1980г.**

**17 ... cb6!!**

Неожиданная жертва шашки.

**18.ac5 ba7 19.cb2**

Нельзя 19.hg3 из-за 19 ... gh4 20.cb2 hf2 21.eg1 fe5X.

**19 ... gh4 20.fg5**

Не спасает 20.ba3 ввиду 20 ... fe5 21.df6 eg5 22.ce7 df6 23.bc5 hg3 24.ab4 ge5 25.cd6 ec7 26.bc5 cd6 27.ce7 fd8 и черные выигрывают.

**20 ... hf4 21.eg5 fe5!!** Заключительный аккорд. **22.df6 dc7 23.fb6 hf6 24.cg5 ah6**

Белые сдались.

диаграмма №220

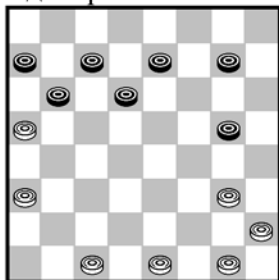

**В. Ткаченко – NN 1975г.**

**18.gf4! ge3 19.ed2 gh6?!**

Неточность. Лучше 19 ... ef2! 20.ge3 bc5 с равной игрой.

**20.df4 ef6 21.gf2 fg5?**

Проигрывает. Спасение еще было после 21 ... bc5! 22.fg3 fg5 23.fe5 df4 24.ge5 ab6!

**22.fe5!! df4 23.ab4**

Жертвой шашки белые разобзили силы черных.

**23 ... gh4 24.cd2 hg5 25.dc3 fe3 26.fd4 gf4 27.de5! fd6 28.cd4** Белые выиграли.

диаграмма №221

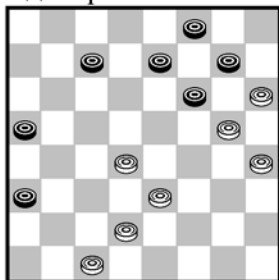

**1.dc5 cd6**

Не спасает и 1 ... ab4 из-за 2.cb6 ca5 3.ed4 ed6 4.gc5 bd6 5.hg5 с выигрышем.

**2.ed4 db4 3.de3 bc3 4.db2 ab4 5.cd2!! ac1 6.ef4 ce3 7.fd2 ba3 8.dc3 fe5 9.cb4! ac5 10.gf6 eg5 11.hb6X.**

Белые интересным путем использовали связку противника.

диаграмма №222

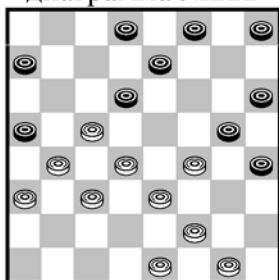

**В. Медков – С. Натов 4 чемпионат СССР, 1930г.**

**13.ed2 hg7 14.gh2 gf6 15.hg3 fg7 16.cb6!!**

Эту жертву не заметили черные.

**16 ... ac7**

Если 16 ... ac5 17.db6 ac7, то 18.cd4X.

**17.dc5 cb6 18.cd4 ba5 19.dc3** Черные сдались.

Важная для практики идея.

диаграмма №223

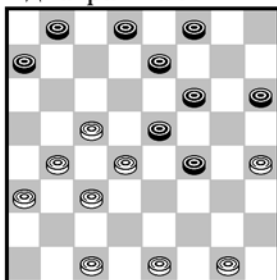

**А. Ефремов 1936г.**

**13.cd2 bc7 14.ba5 cd6**

Проигрывает и 14 ... hg5 из-за 15.cb4 ec3 16.cb6.

**15.ab4 hg5 16.ab6 fg7**

Если 16 ... fg3 17.hf2 fg7, то 18.ba5! db4 19.fe3!X.

**17.gf2!!**

Прекрасный ход. Не выигрывает 17.gh2 ввиду 17 ... gh6 18.ba5 db4 19.bc7 db6 20.ac7 ed6 21.ca5 db8 22.dc5 ed4! 23.ce3 bc7! 24.ed4 cd6 добиваясь ничьей.

**17 ... fg3 18.ba5 db4 19.fe3 ac5 28.hf2!** Белые выиграли.

Прекрасное творческое достижение талантливого киевского мастера А. Ефремова, погибшего в годы Великой Отечественной войны.

диаграмма №224

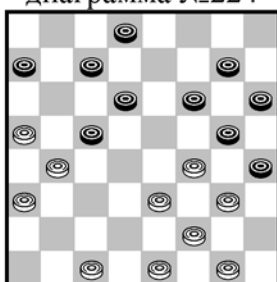

**Б. Блиндер – С. Мельцин полуфинал 7 чемпионата СССР 1938г.**

**15.fe5!!**

Прекрасная жертва шашки.

**15 ... fd4 16.cb2! gf6**

На 16 ... de7? последует 17.ef4 ge3 18.bc3 db2 19.fal с разгромом, а если 16 ... ab6, то 17.gf4 de7 18.ed2 gf6 19.fe5 df4 20.bb8X.

**17.gf4 hg3 18.fh2 fe5**

Не спасает 18 ... gh4 ввиду 19.hg3 и на ... fe5 решает 20.gh2 21.gf4.

**19.bc3!** несложная выигрывающая комбинация.

**19 ... db2 20.ac1 ca3 21.ef4 ge3 22.fd6 dc5**

Если 22 ... de7 23.fb6 ac5, то 24.ed2!X

**23.ed2 cd4 24.de3 df2 25.ge3 cd6 26.hg3 dc7 27.gf4 ab6 28.ed4 dc5**

**29.de5 cd6 30.ec7 bd8 31.fe5** Черные сдались.

диаграмма №225

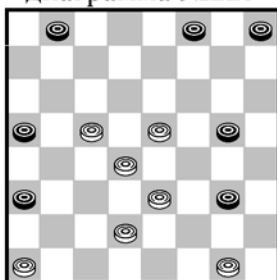

**Концовка В. Сокова 1939г.**

**1.cb6! ac7 2.ef6 ge7 3.dc3**

У черных на две шашки больше, однако, избавиться от двух угроз белых cb4 или ef4 они не могут.

диаграмма №226

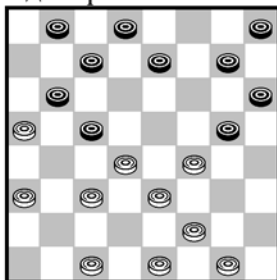

**А. Швидкий – М. Бурковский полуфинал 13 чемпионата СССР 1950г.**

**12.cd2! gh4 13.cb4!**

Далеко рассчитанная жертва шашки, ведущая к выигрышу.

**13 ... ef6 14.bd6 cg3 15.ac7 bd6 16.de5! fd4 17.ee7 df6**

Теперь белые прорываются в дамки.

**18.ab4 fe5 19.bc5 gh2 20.cb6 gf6 21.bc7 hg7 22.fg3!**

Жертвуя вторую шашку, белые ставят дамку и сковывают силы черных.

**22 ... hf2**

Если 22 ... hf4, то 23.cb8 fg5 24.gf2 gf6 25.bc7 с выигрышем.

**23.eg3 hf4 24.cb8 eg5 25.gf2 gf6 26.dc3 gh4 27.bc7 fg5 28.cb8 fe3 29.ff6** Черные сдались.

диаграмма №227

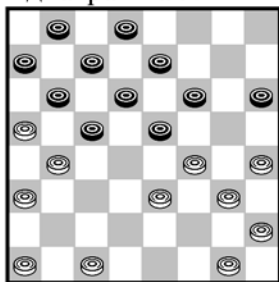

**С. Власов – А. Коврижкин полуфинал 15 чемпионата СССР  
1952г.**

**12 ... cd4**

Далеко рассчитанный ход.

**13.ec5 bd4 14.hg5 ff2 15.gc5 eg3 16.hf4 ab6!**

В то время, как белые считали позицию противника незащитимой, черные заготовили остроумную жертву, фиксирующую слабость положения шашки f4.

**17.ca7 ef6 18.bc5 db4 19.ac3 cd6 20.cd4 fg5 21.de5 ge3 22.ec7 db6 23.ac5 bc7**  
Белые сдались.

диаграмма №228

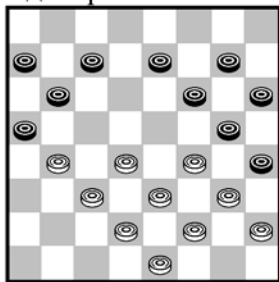

**16.fe5**

Заранее рассчитанная жертва шашки.

**16 ... gf4 17.eg5 hd6 18.gf4 gh6 19.fg5 hf4 20.fg3 hf2 21.eg7 ef6 22.ge5 df4 23.bc5** Белые выиграли.

диаграмма №229

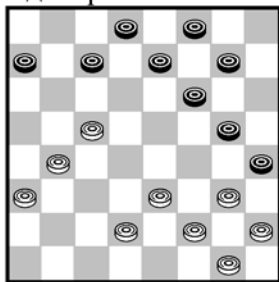

**12 ... cb6 13.cd6 ec5 14.bd6 gh6!**

Выясняется, что проигрывает 15.dc7 из-за 15 ... bc5 16.cb8 fe5 17.bf4 cd4 18.ec5 gc1X.

**15.dc3 de7 16.cb4 ec5 17.bd6 fe5! 18.df4 ba5 19.fe5 ab4 20.ac5 gf4 21.eg5 hb4** Белые сдались.

диаграмма №230

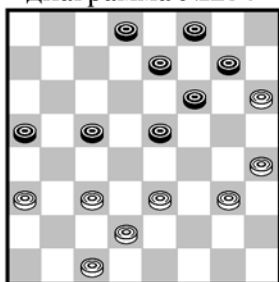

**А. Коврижкин – Галактионов**

**1.ed4! ce3 2.dd6 ec5**

Шашки f8, g7 и f6 представляют собой пассивную, скученную группу. Жертвой шашки белые задерживают их развитие.

**3.ab4! ca3 4.cb4 ab4 5.gf4 de7 6.fg5 ed6 7.gc5 bd6 8.hg5**

Черные сдались.

диаграмма №231

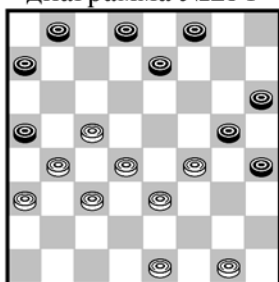

**Л. Рамм – Б. Миротин 4 чемпионат СССР, 1930г.**

Черные осуществили жертву шашки, предложенную И. Тимковским.

**1 ... hg3! 2.fh2 gf4 3.eg5 hf4 4.ef2!**

Несмотря на лишнюю шашку, белым нужно играть осторожно. Хуже ed2 из-за bc7 5.gf2 ef6! с преимуществом.

**4 ... fe3 5.cb6! ac7 6.dc5 ef6! 7.fd4 fe7 8.hg3 cd6 9.gh4 bc7 10.gf2 cb6 11.fe3! fe5!**

Проигрывает 11 ... ba5? Ввиду 12.hg5! fh4 13.ef4 dc7 14.de5 с выигрышем.

**12.df6 bf2 13.fg7 fg1 14.ba3 de5** с ничьей.

диаграмма №232

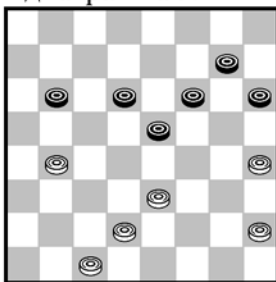

**И. Доска – М. Соколовский 1978г.**

**17.dc3! bc5 18.hg3! ca3 19.ef4 dc5 20.fb4 ac5 21.cb4! ca3 22.gf4**

Черные сдались.

Мастер И. Доска хорошо использовал недостатки в позиции противника.

диаграмма №233

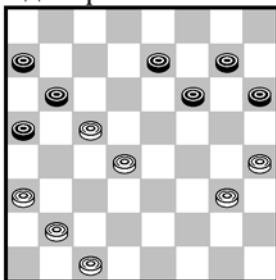

**1.gf4 ab4 2.bc3! bd6 3.ab4! bc5**

Если 3 ... ba5, то 4.cb2 ab6 5.ba3 bc5 6.db6 ac7 7.cd4.

**4.db6 aa3 5.cd4 dc5 6.db6 ed6 7.ba7 dc5 8.ab8 cd4 9.hg5 fh4 10.fe5 df6 11.bc7** Белые выиграли.

диаграмма №234

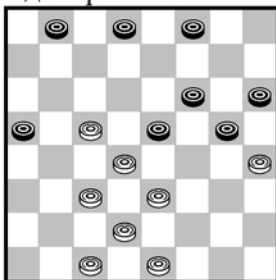

**Х. Карп – В. Габриелян 28 чемпионат СССР 1968г.**

**14 ... fe7!**

Не выигрывает 14 ... ba7? из-за 15.ef4! eg3 16.hf2 fe7 17.fe3 gf4 18.eg5 hf4 19.ef2 fg5 20.fg3! fh2 21.cd6 ce3 22.dh6 и ничья очевидна.

**15.cb2 ef4! 16.ba3 fg3!**

Гроссмейстер В. Габриелян играет очень точно. Не выигрывает 16 ... ba7? Ввиду 17.cd6! ec5 18.db6 ac7 19.cb4=

**17.hf2 gf4 18.eg5 hf4 19.fe3**

Если 19.cb6 ac7 20.dc5, то ... fg5 с выигранной позицией.

**19 ... fg3 20.ef4 ge5 21.de3 ab4 22.ca5 ec3 23.ab6**

На 23.ef4 решает ... ba7 24.ab6 (если 24.cd6 ec5 25.ab6, то 25 ... cb2! 26.ac1 cb4X) 24 ... fg5! 25.fh6 ef6 с выигрышем.

**23 ... fg5 24.ba7 dc7 25.ab4 ca5 26.cb6 cd6 27.bc7 gh4 28.ce5 hg3** Белые сдались.

диаграмма №235

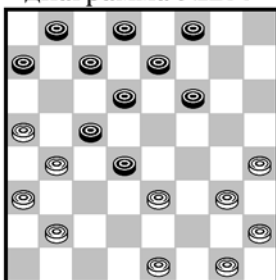

**Б. Симонян – В. Чечиков 8 спартакиада профсоюзов 1965г.**

**11.ef4! fe5 12.fg5 ef6 13.ge7 df6 14.gf4 eg3 15.hf2!**

Тонкий, далеко рассчитанный ход – соль всего замечательного плана мастера Б. Симоняна.

**15 ... fg5**

Проигрывает 15 ... ab6? из-за 16.fe3! df2 17.ge3 fg5 18.hg3 gh4 19.ef2 fg7 20.bc3 gf6 21.cd4 с выигрышем.

**16.ed2 ab6 17.de3 fg7 18.hg3 gh6?**

Окончательно проигрывает. Необходимо было играть 18 ... gh4! 19.gf4 gf6 20.fg5 fe5 21.gh6 ba7! 22.fg3! hf2 23.hg7! и т.д.

**19.gf4 gh4 20.bc3!**

Прекрасная жертва шашки, которая логически завершает стратегический план белых.

**20 ... db2 21.ac1 ca3 22.ed4 dc5 23.fe3!**

В партии белые сыграли 23.dc5? и выпустили выигрыш.

**23 ... hg5**

Если 23 ... cb4 24.ac3 cd6, то 25.de5 bc7 26.ef6 ba5 27.cd4! cb6 28.de5 dc5 29.fe7X. Не спасает и 23 ... hg3 24.fh2 hg5 ввиду 25.hg3 cd6 26.ae5 gh4 27.db6 hf6 28.gf2 fe5 29.fe3 На 23 ... ba7 решает 24.gf2 cb4 25.ac3 ba5 26.dc5 cb6 27.ed4 с выигрышем.

**24.fh6 hg3 25.hg7 cd6**

На 25 ... gf2 следует 26.ef4 cg5 27.ge3X, а если 25 ... cb4 26.ac3 gf2, то 27.cb4! ac5 28.ef4 cg5 29.ge3 с выигрышем.

**26.ae5 gf2 27.db6 fh6 28.gf2 hg7 29.fe3 gf6 30.ef4** Белые выиграли.

диаграмма №236

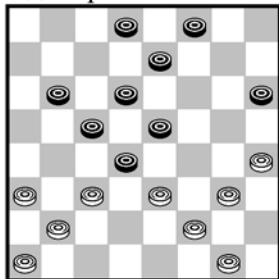

**С. Дьячков – Н. Шутилкин 7 чемпионат СССР, 1938г.**

В этой партии мастера М. Поляк и В. Соков нашли оригинальный выигрыш.

**12 ... ef6! 13.cb4 dc7! 14.ba5 fg7! 15.ec3 db2 16.ac1 hg5!! 17.cd2**

Грозило 17 ... cb4 и 18 ... ef4X.

**17 ... cb4!! 18.ac3 dc5 19.ab2 ba5 20.ba3 cb6!**

Нельзя 20 ... cd6 из-за 21.gf4! ee1 22.ed4, и ничья.

**21.gh2 gh6** черные выигрывают.

диаграмма №237

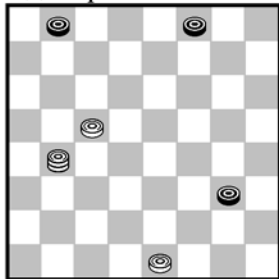

**И. Науменко 1996 г.**

**1.bc3**

Не выигрывает 1.ba5? gh2 2.ef2 fe7 3.ac3 (3.ab6 ed6 4.ce7 bc7 5.bd8 hg1=) 3 ... bc7 4.cg7 ed6 (4 ... cd6? 5.fg3 6.gh6X) 5.ce7 hg1 6.fg3 cd6=

**1 ... gh2 2.cd4 bc7 A 3.dg1 fe7 4.ef2! ef6 5.fg3!! hf4 6.gf2! fg5 B 7.cd6! ce5 8.fh4X**

**A 2 ... fg7 3.dh8 bc7 4.ef2 hg1 5.hd4X B 6 ... fe5 7.fe1!**

(не выигрывает 7.cd6 из-за ed4=)

**7 ... fe3 8.cd6 ed4 9.db8 dc3 10.ea5 ef2 11.bg3X**

диаграмма №238

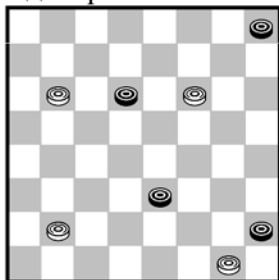

**И. Науменко 2001 г.**

**1.ba7 dc5 A 2.ab8 cb4 3.gf2 eg1 4.ba7 bc3 B 5.bd4 gc5 6.ag1X**

**A 1 ... ef2 2.ge3 hg1 3.fg7 hf6 4.ab8 ga1 5.bh8X**

**B 4 ... ba3 5.bc3 gb6 6.ag1X**